Chega amanhã a esta capital, a bordo do "Giulio Cesare", o dr. Juan Carlos Blanco, ministro das Rel. Ext... uguay

Diario Carioca

Director: J. E. DE MACEDO SOARES

Anno IV — Numero 1.039 || Rio de Janeiro, Sexta-feira, 13 de Novembro de 1931 || Praça Tiradentes n.º 77

...theca Nacional Av. Rio Branco

BIBLIOTHECA NACIONAL DO RIO DE JANEIRO CONT. LEGAL SECÇÃO

CIFRAS

A proposito dos "saldos" do sr. Washington Luis, que o honrado "estadista" da cupola do Copacabana ainda agora em Paris, affirma ter conseguido, um homem de espirito que ha de figurar no novo regime com o mesmo brilho com que figurou no antigo, nos contou uma historia divertida.

Certa vez procurou-o um amigo maniaco de fazer rapidamente fortuna. Tinha encontrado afinal um meio de enriquecer, andava a cata de socios que o ajudassem na empresa. O negocio consistia em plantar, colher e vender quiabos. Tantos kilos de semente dariam tantas plantas que mudadas para uma superficie de terreno rigorosamente medida seriam outros tantos pés de quiabos. O olho do inventor do plano ahi se arregalava consideravelmente. Cada pé de quiabo dava tantos kilos da malvacea africana. No segundo anno os calculos andavam por milhões de toneladas do legume. Em tres annos por todo este paiz, do Amazonas ao Prata, não haveria sinão quiabos. E o heroe do "plano" cada vez mais grandioso e enfurecido, pôdre de rico, ia enchendo o mundo e depois os espaços inter-planetarios até os confins do universo de uma via-lactea de quiabos.

Arranjado o dinheiro puzeram as primeiras sementes de quiabo numa terra ingrata. Fracasso. Adubaram o sólo e veiu a secca. Desastre. Irrigaram, abriram-se as cataratas do céo. Inundação.

Depois de cinco annos de luta ingente acabou-se o dinheiro antes que viessem ao mercado os primeiros cestos de quiabo do homem do "plano maravilhoso". **Mutatis mutandis** esse foi o resultado dos planos economicos e financeiros do sr. Washington Luis. Emquanto se tratava de perdermos os dinheiros publicos para executal-os, marcharam ás mil maravilhas, mas quando devia chegar a época de ganharmos o dinheiro dos invisiveis parceiros transatlanticos, o desastre não poude ser maior.

O "Correio da Manhã", lembrou-se de perguntar ao sr. Washington Luis nesta altura, pelos seus quiabos da "politica financeira". A inundação, a secca, as pragas, a esterilidade do sólo nada o demoveu de uma confiança céga no exito final do plano dos quiabos. Especialmente os "saldos" financeiros, centenas de milhares de contos de saldos, continuam prosperando na imaginação do venerando rei no exilio. Ora, a verdade é que se o sr. Washington Luis tivesse de contar com esse saldo de milhões para pagar a nota de uma semana no hotel Verney, provavelmente teria de desembolsar no sabbado, das proprias suadas economias.

No debate que o "Correio" suscitou havia um ponto mais inquietante que a monomania do nosso barbado. A divergencia girava em torno das contas de tres exercicios da Republica e os leigos tinham a impressão que o malabarismo das cifras affectando a arithmetica, desmoralizava definivamente todo calculo orçamentario.

Felizmente, porém, o caso não é bem assim. O sr. Washington Luis, baseado em certas leis e regulamentos, considera que nos exercicios de 1927, 1928 e 1929 taes e taes despesas não devem ser computadas, entrando por outro lado titulos diversos de receita quantas vezes fossem precisas para produzir o necessario saldo. O homem dos quiabos falava a mesma linguagem aos seus accionistas no fim de cada safra. O que elle apreciava na escripta era de accordo com os ensinamentos dos autores horticolas. Tantos kilos de semente de quiabo deviam produzir tantas plantas, que depois dariam tal assombrosa colheita. A realidade não lhe rectificava os calculos. Os prejuizos engatavam uns aos outros, por fim veiu a ruina. Emquanto isso o autor do "plano" via em sonho montões de quiabo transformando-se em montões de dinheiro.

A Contabilidade Central da Republica respondeu as allegações do sr. Washington Luis por um processo simplista mas realista. Quanto arrecadamos nos tres exercicios? Quanto gastamos? O "deficit" apurado resultou do inflexivel excesso da despesa sobre a receita. Na verdade por todos os titulos, verbas, processos, operações, lançamentos, estimativas e calculos, o governo do sr. Washington Luis gastou no triennio 1927-1928-1929 mais do que ganhou: **491.168:583$341.**

Foi exactamente isso o que affirmou o sr. Getulio Vargas no seu discurso de 3 de novembro e não póde ser contestado.

J. E. DE MACEDO SOARES

A visita de um grande vulto uruguayo

O dr. Juan Carlos Blanco chegará ao Rio amanhã

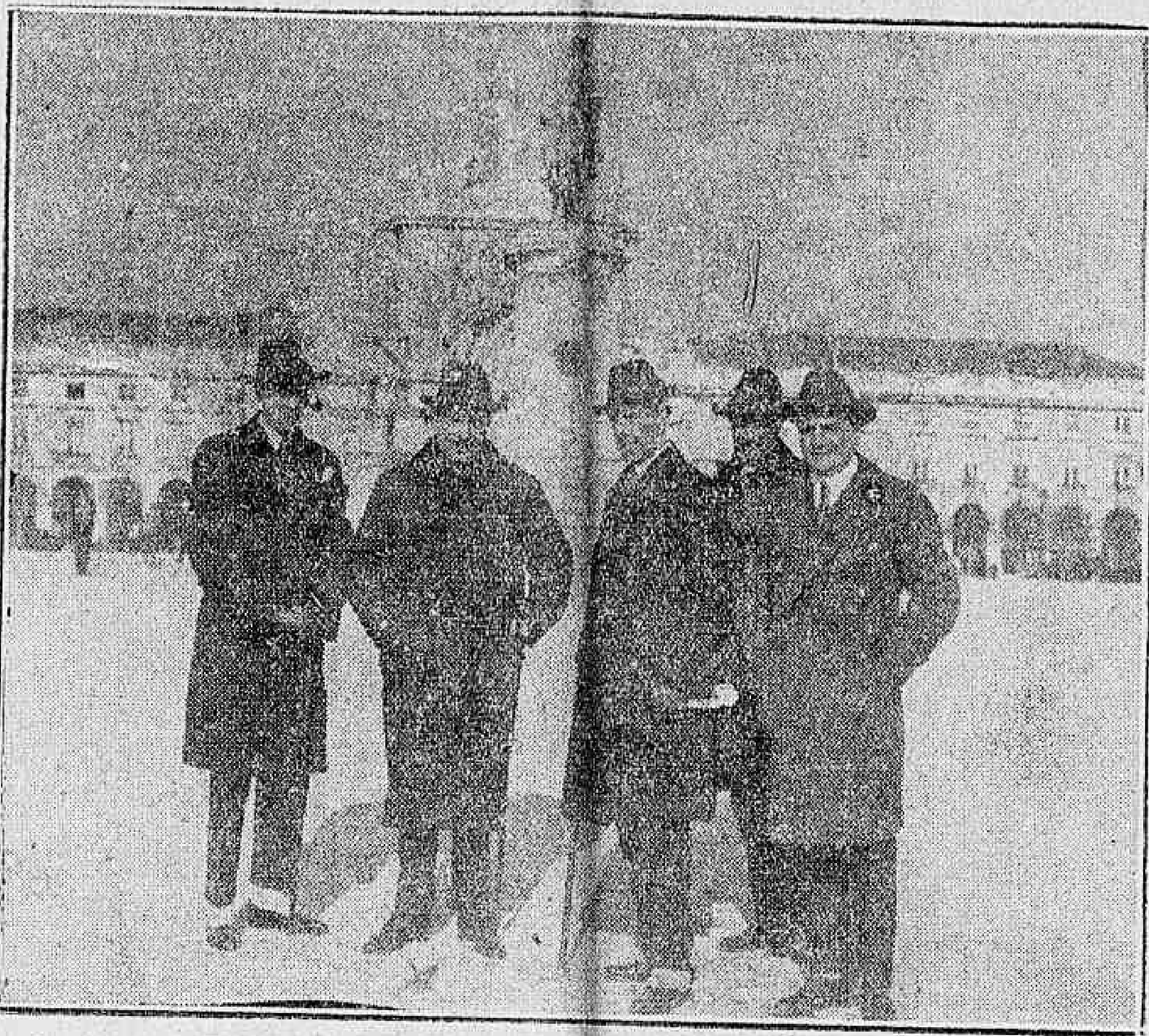

O dr. Juan Carlos Blanco, de passagem em Lisbôa, foi ali em 1925 recebido pelo dr. Macedo Soares, introductor diplomatico, então secretario do Brasil em Portugal e pelo pessoal da Legação e do Consulado do Uruguay na capital portugueza

Visitará o Brasil, afim de trazer uma saudação muito especial do sr. presidente do Uruguay, dr. Gabriel Terra, para o sr. Getulio Vargas, chefe do Governo Provisorio do Brasil, por motivo da data da proclamação da Republica, o sr. Juan Carlos Blanco, ministro das Relações Exteriores do Uruguay. Sua ex. viaja a bordo do "Giulio Cesare" e chegará a esta capital amanhã.

O sr. dr. Juan Carlos Blanco é um estadista joven, tendo nascido na cidade de Montevidéo, em 1879. Realizou os seus estudos na Universidade do Uruguay, onde recebeu o grau de doutor em direito e jurisprudencia. Em 1907, ingressou na Camara dos Deputados, como representante de Montevidéo, e, em 1912, foi ministro das Obras Publicas, na presidencia do sr. Battle y Ordonez. Em 1916, foi mandado como ministro plenipotenciario, em missão especial, nos E. Unidos e, finda essa missão, foi nomeado ministro em Paris. Representou tambem o seu paiz na Conferencia da Paz e durante muitos annos, foi seu delegado, na Liga das Nações, em cujas actividades teve sempre papel de relevo. Em 1925, foi nomeado pelo presidente José Serrato, ministro das Relações Exteriores. Na presidencia Campisteguy, foi nomeado ministro em Buenos Aires, sendo em 1929, promovido a embaixador, cargo que occupou, até março deste anno, quando o presidente Gabriel Terra o convidou para ministro das Relações Exteriores. O dr. Juan Carlos Blanco já foi indicado, por mais de uma vez, pelo seu partido politico, para candidato á presidencia da Republica. Com s. ex. viaja a senhora Margot Latero Idiarte Borda de Blanco.

E' o seguinte o programma para a recepção do dr. Juan Carlos Blanco, durante a sua permanencia nesta capital, que será apenas de 48 horas:

Dia 14: 1º — o ministro do Exterior, o secretario Geral, o chefe do Protocollo e o 2º Introductor Diplomatico irão ao caes receber o dr. Juan Carlos Blanco. 2º — o ministro Juan Carlos Blanco e sua senhora que serão hospedados pelo governo no Hotel Gloria, serão conduzidos até sua residencia, pelo ministro das Relações Exteriores, em carro de Estado. 3º — O dr. Juan Carlos Blanco fará a primeira visita ao ministro das Relações Exteriores no palacio Itamaraty. 4º — Em seguida, o dr. Juan Carlos Blanco fará a visita protocollar ao chefe do Governo Provisorio, no palacio do Catette, acompanhado pelo ministro do Uruguay. 5º — No mesmo dia 14, serão retribuidas essas duas visitas, a do chefe do Governo Provisorio pelo chefe do seu Estado Maior, e a do ministro das Relações Exteriores pessoalmente. 6º — O ministro das Relações Exteriores offerecerá ao dr. Juan Carlos Blanco, na noite de 14, um banquete, no palacio Itamaraty, com a presença dos ministros de Estado, altas autoridades, secretario Geral do Ministerio das Relações Exteriores, ministro do Uruguay e pessoal da Legação, secretario da Presidencia, chefe da Casa Militar, assim como alguns funccionarios da Secretaria do Estado das Relações Exteriores.

Dia 15: 7º — Nesse dia, ás 14 horas e 45 minutos, o dr. Juan Carlos Blanco será recebido no palacio do Catette em audiencia, pelo chefe do Governo Provisorio. Nessa occasião o ministro Juan Carlos Blanco será acompanhado pelo ministro do Uruguay e pelo chefe do Protocollo. As mesmas autoridades brasileiras que deverão estar presentes na recepção ao Corpo Diplomatico, assistirão á recepção do dr. Juan Carlos Blanco.

Dia 16: 8º — Por occasião da partida, o dr. Juan Carlos Blanco será acompanhado até o caes pelo ministro das relações Exteriores, pelo secretario Geral e pelo chefe do Protocollo, assim como por um representante do chefe do Governo Provisorio.

A AUTORIDADE

de quem paga impostos

Vale a pena voltar-se ao assumpto que o DIARIO CARIOCA focalizou hontem em nota intitulada "Entendamo-nos!"

Que póde obstar a formação, entre nós, de um partido no qual se approximem e congreguem os homens cujos destinos se ligaram indissoluvelmente ao das industrias agrarias?

Não póde impressionar a quem se detenha no exame do problema, o argumento a que se apoia, para sustentar doutrina contraria, o eminente publicista Oliveira Vianna.

Vingasse, mesmo, a opinião desse mestre, e tornar-se-ia impossivel a existencia de qualquer partido nacional, visto como, em paiz qual o nosso, de territorio vastissimo, infinitamente variam, em seus aspectos objectivos e immediatos, todas as categorias de interesses collectivos.

A circumstancia de não serem as mesmas as providencias que os seringalistas da Amazonia, os usineiros de Pernambuco, os plantadores paulistas de café e os xarqueadores do Rio Grande do Sul — para simples exemplicação — têm o direito de reclamar aos agentes do poder publico, absolutamente não impede essas classes de se colligarem para a necessaria acção em commum, a unica de exito provavel na obtenção das differentes medidas, simultanea ou successivamente pleiteadas.

Ainda mais longe vamos, sustentando que até mesmo é possivel cogitar-se de um partido nacional formado por todos os productores, sem se distinguir entre os que operam nas officinas e os que moirejam nos campos.

São elles que fazem, que criam a verdadeira riqueza do Brasil. São os que enchem as arcas do Thesouro. E' inexplicavel que não tentem exercer influencia na administração publica.

NO PARLAMENTO DA FRANÇA

UM VOTO DE CONFIANÇA NO GABINETE PIERRE LAVAL

PARIS, 12 (Havas) — Na sessão da Camara, o deputado radical sr. Edouard Daladier pediu a discussão immediata da interpellação sobre as tarifas das estradas de ferro. O sr. Pierre Laval apresentou então, a questão de confiança, allegando que essa interpellação envolvia evidente significação politica. "O governo — disse o presidente do Conselho — deve daqui a pouco expôr as suas idéas perante as commissões reunidas de finanças e de negocios estrangeiros. Recusa, portanto, deixar-se manietar".

Depois de haver falado, o sr. Laval, a Camara rejeitou o pedido do sr. Daladier por uma maioria de trinta e nove votos e a sessão foi levantada.

OS CANAES DA CIDADE, A SUA CHRONICA E A SUA HISTORIA..

Porque é inattingida por nenhum outro a supremacia do canal do mangue

A ELOQUENCIA DOS DADOS E DAS CIFRAS...

Um lindo aspecto do canal do Mangue

O Rio, sendo uma cidade privilegiada pelas maravilhas da Natureza e pela belleza dos panoramas fascinantes é, entretanto, pobre de canaes.

Mas os que ahi estão, têm os seus aspectos bem interessantes. O das "Aguas-Ferreas" corre por entre a verde-floresta, que é o encanto do Cosme Velho. O do Mangue nos apparece com as altas palmeiras que o acompanham em toda a sua extensão como sentinellas vigilantes. O do Rio Comprido e o do Maracanã acham-se ladeados de avenidas modernas e quasi elegantes!

A historia dos nossos canaes... A de uns, cheia de claros e de trevas, a de outros, farta de factos e pormenores... A historia dos canaes constitue bem uma pagina do grande livro da vida da cidade. Se os dados mais importantes, por exemplo do canal das Aguas-Ferreas ficaram esquecidas na noite dos tempos, os do Mangue, entretanto, permaneceram vivos, intactos como se fossem de ha pouco.

Já os de Maracanã e Rio Comprido quasi não têm historia porque são de hontem...

Do das Aguas-Ferreas sabe-se, e isso vagamente, que a sua construcção, no alvorecer do seculo passado, foi ideada e levada a effeito para desviar o corso do rio das Caboclas, que descendo da montanha, á solta, pelas faldas escarpadas, se derramava no valle, causando sérias appreensões, e aborrecimentos sem conta aos pobres que tinham residencia por ali. Os trabalhos da abertura do leito no seio da terra e do revestimento da extensa muralha, duraram cerca de cinco annos. Seis mezes depois o curso do rio estava regularizado, correndo normalmente pelo canal. Na occasião de declarada a obra concluida, os moradores daquellas redondezas festejaram com grande pompa o beneficio que por ordem de sua alteza lhes tinha sido prestado...

Depois, com os annos uma grande parte desse canal passou a ser subterranea.

A construcção dos canaes de Maracanã e Rio Comprido era

(Continúa na 3ª pag.)

LONDRES ABALADA

pelas peripecias de Jack, o estripador

COMO FOI PRESO E INTERNADO O TEMIVEL BANDIDO

Especial para o **DIARIO CARIOCA** por **FRANCISCO KLORS WERNECK.**

(Ver a segunda parte na edição do DIARIO CARIOCA de hontem).

(Conclusão)

III

O sr. Lees acquiesceu ao seu pedido e, tendo-se entregue ás influencias mediumnicas, percorreu a toda pressa as ruas de Londres, seguido de perto pelo inspector e policiaes.

A's quatro horas da manhã, a figura pallida e fatigada do sr. Lees parou defronte das grades dum hotel particular de West End, e, designando com o dedo uma janella do primeiro andar, fracamente illuminada, disse: Está lá o assassino, o homem que procuraes.

"Impossivel", replicou o inspector. "Ali é a morada dum dos mais celebres medicos de Londres". Porém, accrescentou: "Se o senhor me der a descripção do hall da casa, eu o prenderei com o risco de perder a posição que adquiri depois de vinte annos de fieis serviços".

O sr. Lees disse: "Ha uma alta caixa de carvalho escuro á direita da entrada, uma janella ornada de "vitraux" no fundo e um grande cão dorme neste momento ao pé da escada".

Esperaram pelas 7 horas para entrar na casa. A camareira que os recebeu lhes disse que o medico estava ainda na cama. Pediram para vêr a sua esposa e, emquanto a criada foi chamai-a, notaram que o hall era exactamente como o havia descripto o sr. Lees, apenas não viram nenhum cão. Interrogada sobre a presença dum cachorro na casa, a criada lhes disse que elle dormia habitualmente ao pé da escada, mas que cada manhã ella o fazia sair para o jardim.

A esposa do medico confessou, no curso duma meia hora de interrogatorio cerrado, que suspeitava de não ser o seu marido muito são de espirito; varias vezes a tinha ameaçado e aos filhos. Havia tambem notado com horror que o seu marido se ausentava precisamente nas noites em que eram commettidos crimes pelo Estripador, em Whitechapel.

Numa hora, o inspector conseguiu o auxilio de dois especialistas em molestias mentaes. Deante da accusação do medico declarou que elle tinha o espirito perturbado ha alguns annos e que havia horas na sua vida que lhe escapavam completamente á memoria. Quando lhe disseram que elle havia, sem duvida, no curso destas horas, commettido crimes em Whitechapel, ficou aterrorizado e desesperado.

Disse aos medicos allenistas que por duas vezes, se achava sentado no seu quarto quando acordou subitamente dum longo estado de inconsciencia e que um dia notara que o peito da sua camisa estava manchado de sangue, o qua havia attribuido a um fluxo sanguineo do nariz. Outra vez, notara que estava todo arranhado. Inspeccionou-se com cuidado a sua casa e se encontraram numerosas provas da sua culpabilidade: o terno de tweed escossez, o feltro molle e o sobretudo leve. O medico, ou melhor, Jack, o Estripador, foi logo transferido para o asylo privado de Islington, onde se tornou o louco mais perigoso do estabelecimento.

Uma commissão especial de medicos alienistas fez um estudo aprofundado dessa estranha personalidade, concluindo, que, segundo o seu estado de espirito, elle era um distincto medico ou um monstro inhumano e sem piedade.

Para salvar as apparencias, a sua morte foi simulada e o seu enterro feito.

Os guardas do asylo de Islington ignoravam que esse louco furioso que se tornava á noite, terrivel pelos seus sinistros rugidos, fosse o celebre Jack, o Estripador, o homem que havia sido descoberto graças aos poderes clarividentes do espirita, Robert James Lees.

Guardas e inspectores o conheciam sómente como o numero 124.

O "Daily Express" teve o privilegio de revelar que Jack, o Estripador, era um outro "Doctor Jekyll e Mr. Hyde", muito estimado durante o dia e uma criatura diabolica ao cair da noite.

O mysterio desse estranho homem continuaria até hoje desconhecido se não fosse a carta que o sr. Lees deixou para que o seu amigo tornasse publico a captura do homem que zombou durante tanto tempo da argucia dos detectives da "Scotland Yard".

Com a morte de Robert James Lees perde a grande familia espirita um dos seus maiores e mais estimados membros.

FAGULHAS

O photographo Rosenblát, por ter sido vencido numa partida de bilhar pelo polonez Izaac de tal, quebrou-lhe a cabeça, a taco.

(Dos jornaes)

Desesperado da vida
Por ter perdido a partida,
Rosenblát, que insensatez!
Segurando-o pela gola,
Metteu o taco na bola
Do pobre do polonez...

FRA DIAVOLO

DIARIO CARIOCA
Redacção, administração e officinas: PRAÇA TIRADENTES 17

Director-Thesoureiro
J. B. MARTINS GUIMARAES

Chefe da redacção
VICTOR HUGO ARANHA

EXPEDIENTE

Endereço telegraphico: DIARIO CARIOCA.

Telephones: Direcção: 2-3018. Administração: 2-3023. Redacção: 2-1559. Officinas: 2-0824.

ASSIGNATURAS

Para o Brasil:		Para o exterior	
Anno	40$000	Anno	70$000
Semestre	25$000	Semestre	40$000

VENDA AVULSA
Capital 100 réis — Interior 200 réis

São cobradores autorizados os srs. Lourenço Amaral e J. T. de Carvalho.

CORRESPONDENCIA:
Toda a correspondencia com valores ou sobre assumptos que entendam com assignaturas, remessas ao jornal publicidade retribuida e outros de interesse da administração, deve ser dirigida ao gerente do "DIARIO CARIOCA".

A partir de 1º de julho ficaram sem valor os talões de assignaturas de côr AMARELLA série C. Só terão valor os talões de côr ROSA serie D.

AOS SRS. ASSIGNANTES
Afim de não ser enterrompida a remessa de nossa folha, pedimos mandar reformar as suas assignaturas vencidas.

Topicos do "Diario"

QUEIMADO... TORRADO...

Palavras que devem estar proferindo, com amargura — essa cuja fonte se encontra no estomago despeitado —, aquelles dos nossos compatriotas a quem falta pecunia para adquirir o café, producto brasileiro, systematicamente encarecido, através de tres decenios já, por obra e graça do brasileiro governo.

E' rica de observações agudissimas e phrases de graça infinita a philosophança da gente rude, em nosso paiz. Attesta-o, de sobejo, a deliciosa anthologia que Leonardo Motta vem organizando, mercê de successivas incursões ás zonas sertanejas.

O nordestino que a secca empobrece, reduz á fome, e o homem da Amazonia, que a desvalorização da borracha deixou sem a menor possibilidade de trabalho — para não evocar senão duas especies do genero de párias nacionaes —, talvez philosophem assim:

— Café queimado é, mais ou menos, café torrado. Por que não o mandam para nós? Fingiriamos não perceber o gosto de cinza. Já temos fingido não perceber tanta coisa...

POR TODOS OS ASPECTOS, UM ERRO

Alludimos á dispensa, que ha pouco se registou, de uma grande parte dos trabalhadores da Saude Publica, vulgarmente designados por sua expressão pittoresca — os mata-mosquitos.

Entra, precisamente, o Rio na estação mais favoravel, como o demonstram as estatisticas, ao reapparecimento da febre amarella.

Pois, ao invés de agora se ampliar e melhorar o serviço de prophylaxia daquelle "morbus" fundado por Oswaldo Cruz e coroado de inesquecivel exito, fez-se o contrario exactamente, licenciando-se todo um exercito de cooperadores humildes mas indispensaveis, em obra de tal feitio.

Esse, o aspecto puramente sanitario da questão. E que dizer da outra, não menos relevante — o consistente no desemprego de tantos homens, presumidamente chefes de familia quasi todos, e sem facilidade de encontrarem occupação alhures?

Não ignoramos, ninguem póde ignorar as difficuldades financeiras em que o Brasil se encontra.

Para manutenção, porém, de certos serviços na plenitude da sua actuação, de sua efficiencia; para conjuração de males como os que o "chomage" é capaz de produzir, quaesquer sacrificios do Thesouro Nacional seriam amplamente justificaveis, tornar-se-iam, mesmo elogiaveis sem a minima restricção.

Muito folgaremos, como bons patriotas que somos, si não tivessemos de assignalar, antes desolados que orgulhosos por estas reflexões possivelmente propheticas, a confirmação, pelos factos, do nosso modo de ver.

O TEMPO

Previsões para o periodo de 14 horas de hontem ás 18 horas de hoje

Districto Federal e Nictheroy — Tempo: instavel, sujeito ainda a [illegible] a bom, com nebulosidade; temperatura estavel á noite, ligeira ascenção de dia; ventos: predominarão os do quadrante sul.

Estado do Rio de Janeiro — Tempo: instavel, sujeito ainda a chuvas, passando a bom com nebulosidade; temperatura: estavel á noite; ligeira ascensão de dia.

SERVIÇO ESPECIAL PARA O TRAJECTO RODOVIARIO RIO-S. PAULO

Previsões para o periodo das 18 horas de hontem ás 18 horas de hoje

Tempo: instavel, passando a bom [illegible] ainda possiveis no Estado do Rio. Temperatura: estavel a noite e ligeira ascensão de dia.. Ventos: do quadrante sul e leste, frescos, por vezes.

Revidando insinuações do sr. Alvaro de Carvalho

UMA CARTA AO "DIARIO CARIOCA"

O sr. Epitacio Pessôa Cavalcanti de Albuquerque, filho do saudoso presidente João Pessôa, no intuito de esclarecer a posição de seu grande progenitor em face do movimento revolucionario, deturpada pelo sr. Alvaro de Carvalho, em carta publicada num matutino desta capital, dirigiu-nos a seguinte carta:

"Sr. redactor do DIARIO CARIOCA. Saudações — Em carta dirigida ao "Correio da Manhã", o sr. Alvaro de Carvalho, ex-vice-presidente da Parahyba, pretendendo destruir commentarios emanados do diario argentino "Jornada", á sua falta de energia quando no governo desse Estado, procurou collocar mal a actuação do eminente dr. José Americo, como seu secretario da Segurança Publica, e demonstrar a falta de sinceridade do meu inesquecivel pae na causa que abraçara.

Como filho de João Pessôa, conhecedor portanto do que com elle se passava e ainda por amor á verdade, não posso consentir que sejam feitas essas affirmações, sem que haja de minha parte o mais ardoroso e veemente protesto.

O sr. Alvaro de Carvalho, pelo seu temperamento fragil, pela sua dubiedade de attitudes, aliás tristemente confessadas na carta que dirigiu áquelle matutino, nunca poude ser depositario da confiança de quem quer que seja, antes de falar em responsabilidades e deveres, seria melhor que se lembrasse do que foi o seu procedimento no governo da Parahyba e da maneira como agiu em relação aos factos originados em virtude do barbaro assassinio de João Pessôa.

E' lamentavel que esse senhor venha, maldosamente explorar certa declaração do meu saudoso progenitor, já do conhecimento de todo o Brasil e ainda ha pouco commentada por essa figura impressionante no scenario politico do nosso paiz, por José Americo de Almeida, o amigo mais decidido e o auxiliar mais dedicado de João Pessôa em todos os momentos difficeis da campanha e dos quaes o sr. Alvaro de Carvalho manhosamente se afastava, no memoravel discurso que proferiu quando se commemorou o primeiro anniversario do seu trucidamento.

João Pessôa, de facto, em 1930, ainda não era revolucionario.

Nunca pronunciou qualquer discurso subversivo. Nunca fez qualquer declaração em que demonstrasse de longe, sequer, desejar um movimento armado, de harmonia com a sua envergadura de juiz que só em circumstancias extremas poderia appellar para essa solução violenta.

Mas, vendo sacrificadas todas as prerogativas da autonomia da Parahyba, acossada pelo governo federal e pelos Estados vizinhos, teve, mezes antes de morrer, de aceitar a solução imposta pelo momento, concordando não com a Revolução, mas com a contra-revolução, que foi o que se fez para salvar o paiz.

Isso, aliás, foi o que declarou o dr. José Americo, no discurso a que acima me referi, quando falava desse pensamento de João Pessôa, agora criminosamente commentado pelo missivista, esquecendo-se do respeito devido á sua sagrada memoria, para accrescentar logo depois que, decorridos alguns minutos dessas "tremendas explosões de sinceridade", elle promovia uma conferencia intima na qual "Luzardo conquistava, com o seu idealismo commovente o espirito de sacrificio de João Pessôa para todas as consequencias da campanha desencadeada".

Apesar de ser contra-revolucionario, jámais transigiu com os algozes da Parahyba e, até o ultimo instante, manteve a sua estoica attitude de resistencia tanto mais desassombrada quanto mais recrudesciam as violencias e as ameaças do poder central.

Qual foi, porém, a attitude do sr. Alvaro de Carvalho?

Logo que João Pessôa acabava de ser covardemente abatido, elle pedia a intervenção da força federal para policiar a cidade, o que constituiu o motivo mais repugnante para meu pae, tanto que, oppondo-se a uma tentativa nesse sentido, do então coronel Mauricio Cardoso, commandante do 22º batalhão de caçadores, manifestou-se com tal veemencia e decisão em face daquelle official, que o demoveu do seu temerario proposito.

Quando toda a Parahyba se agitava fremente de revolta contra o crime praticado pelos agentes do sr. Washington Luis, o sr. Alvaro de Carvalho, demonstrando a sympathia que hoje confessa, passava a corresponder-se amistosamente com o presidente deposto, transaccionando a honra da sua terra, com as vantagens do cargo que occupava.

Eram esses os reparos necessarios ao restabelecimento da verdade e que achei de meu dever trazer ao vosso conhecimento.

Agradecendo, pois, a publicação desta, subscrevo-me com estima e apreço. — Epitacio Pessôa C. de Albuquerque."

ACTOS & FACTOS

No palacio do Cattete, conferenciaram, hontem, com o chefe do governo, os ministros Oswaldo Aranha, da Justiça, e José Maria Whitaker, da Fazenda.

—::—

Em audiencia foram, hontem, recebidos pelo chefe do governo, o sr. James Irvin Miller e sua esposa, a sra. d. Rosalina Coelho Lisboa Miller; o directorio academico da Faculdade de Direito, e a directoria da Sociedade Brasileira de Autores Theatraes.

—::—

Esteve, hontem no palacio do Cattete, os srs. marechal Ilha Moreira, general Jonathas Barreto, dr. Leoncio Corrêa e Vicente Passarelli, membros da commissão pro-monumento ao marechal Deodoro, que foram convidar o chefe do governo para as solennidades que se realizarão em homenagem áquelle marechal, que constarão de uma visita ao seu tumulo no cemiterio de São Francisco Xavier, ás 9 horas e missas ás 10.30, na igreja da Santa Cruz dos Militares.

—::—

O chefe do Governo Provisorio mandou visitar pelo seu ajudante de ordens 1º tenente Menna Barreto o apresentar cumprimentos ao sr. Anton Retschek, ministro plenipotenciario da Austria junto ao nosso governo, por motivo da passagem da data anniversaria da proclamação da Republica, em 1918, no seu paiz.

PEQUENAS NOTICIAS DO EXTERIOR

(SERVIÇO DA AGENCIA HAVAS E CORRESPONDENCIA ESPECIAL

O jornal communista "L'Humanité", de Paris, convidou os desoccupados a realizarem manifestações deante do Palacio de Bourbon, por occasião da reabertura dos trabalhos parlamentares.

—— Nas proximidades de Kung-Chu-Ching, ao norte de Mukden, feriu-se violento combate entre os destacamentos japonezes e os bandoleiros que infestam a região.

—— Falleceu o presidente da Dieta da Russia, sr. F. Bartels.

—— Proseguem animados, na capital portugueza, os actos da Semana Nacional do Trabalho.

—— Deixaram Berlim, com destino á Paris, os delegados allemães que vão participar dos trabalhos da primeira reunião da Commissão Economica Franco-Allemã.

—— Os principaes banqueiros, commerciantes e industriaes de Honduras, reuniram-se, em Tegucigalpa, e approvaram o projecto governamental que visa a transformação do systema monetario vigente, baseado na prata, em um systema tendo por padrão o ouro.

—— Segundo annuncia a imprensa de Trieste, na Italia, o passivo do conde Amadeo Este Cambaro, arruinado em especulações bolsistas, sóbe a mais de tres milhões de liras.

Marechal Deodoro da Fonseca

A commissão pro-monumento do marechal Deodoro da Fonseca, composta dos srs. dr. Ildefonso Simões Lopes, marechal A. Ilha Moreira, general Jonathas de Mello Barreto, consul Francisco José da Silveira Lobo, dr. Leoncio Corrêa, dr. Clodomiro de Vasconcellos, Henrique Romanguera, Humberto Taborda, tenente-coronel Mario Hermes da Fonseca e Vicente Passarello, respectivamente, presidente, vice-presidente, secretarios e thesoureiros, não deixará passar esquecido, a 15 de novembro, o nome do glorioso fundador da Republica.

A's 9 horas haverá uma romaria civica ao tumulo do grande Deodoro, no cemiterio de São Francisco Xavier, e ás 10, será celebrada na egreja da Cruz dos Militares, missa em intenção de sua alma.

No cemiterio falará o dr. Leoncio Corrêa.

A commissão convida a todos os republicanos a se associarem a esta homenagem, que é de saudade e de gratidão ao inclyto cabo de guerra, a cuja acção energica e decisiva se deve a implantação da Republica em nossa patria.

Dr. Samuel Kanitz
CLINICA UROLOGICA
Membro da Sociedade de Urologia da Allemanha, ex-assistente dos professores Lichtemberg, Lewin Joseph, de Berlim, e Haslinger, de Vienna, Especialista em doenças dos Rins, Bexiga, Prostata, Urethra, Vias Urinarias, Doenças de Senhoras, Micções frequentes e dolorosas. Diathermia. Ultra Violeta. Cons. 7 de Setembro, 42-sob., das 13 ás 16 horas. Phone: 4-4493.

Quando o diabo está solto...

Dizem os supersticiosos que ao meio dia o diabo está solto. Parece que é verdade, e tanto assim que, na casa n. 428 da rua Macedo Silva, corria tudo em plena paz.

Bateu meio dia, e logo surgiu uma encrenca entre Maria Pereira da Conceição e Lucinda Rocha Cardoso, ali residentes.

Por causa de uma duvida no momento em que disputavam a preferencia numa bica, Lucinda atirou com um prato á cara da sua contendora, atirando-lhe ainda uma pedra ao rosto.

Maria foi medicada na Assistencia.

Foi aberto inquerito no 21º districto.

Federação das Associações de Lavradores...

S. PAULO, 12 (Serviço especial do DIARIO CARIOCA) — A commissão executiva da Organização da Lavoura, que acaba de se installar confortavelmente e mesmo com luxo, no palacio do Café, occupando o seu 7º andar, annuncia para o proximo dia 15, domingo, a reunião dos representantes das Associações de Lavradores para a installação da propalada Federação.

Delegados dessa commissão estão percorrendo o interior do Estado em propaganda da reunião de domingo e, para que se tenha uma idéa de quem são elles, enviamos alguns nomes, como os dos srs. Mario e Fernando Guastini, menos lavradores que Armando Pamplona, já bem conhecido dos leitores do DIARIO CARIOCA, que estão preparando terreno para as proximas eleições no Instituto do Café, o principal motivo de toda essa propaganda da Federação. E' que os dirigentes actuaes do Instituto não estão resolvidos a abandonar os cargos, mesmo que estes não sejam mais remunerados e nem que não sejam mais construidos os novos armazens reguladores...

A supremacia da banana

Neste momento, em que o mundo inteiro atravessa uma crise economica, como não ha idéa de outra igual, e em que, no Extremo Oriente se travam os primeiros combates de uma nova guerra, que póde passar á Europa, não é fóra de proposito tratar de um assumpto que interessa a todos, por ser relativo á alimentação e capaz de tornar-se fonte de renda.

Tal é o do valor das frutas brasileiras na alimentação, principalmente das crianças.

A banana, por mais familiar que nos seja, é sem duvida, a fruta mais conveniente, debaixo do ponto de vista alimenticio.

Comida crua nenhuma é mais nutriente.

Será sempre factor importante no problema de sustentar a população crescente do mundo.

Analyses feitas por Ativater e Bryant, do Departamento de Agricultura dos Estados Unidos da America, determinaram a composição seguinte destas frutas:

Banana — Hydratos de carbono 22.0; gordura, 0.6; agua, 75.3; proteina, 1.3; residuo, 0.8; calorias, 1.010.

Maçã — Hydratos de carbono 14.2; gordura, 0.5; agua, 84.6; proteina, 0.4; residuo, 0.3; calorias, 640.

Cereja: — Hydratos de carbono, 16.7; gordura, 0.8; agua, 80.9; proteina, 1.0; residuos, 0.6; calorias, . 800.

Uvas — Hydratos de carbono, 19.2; gordura, 1.6; agua, 77.4; proteina, 1.3; residuo, 0.5; calorias, 0.990.

Laranja — Hydratos de carbono, 11.6; gordura, 0.2; agua, 86.9; proteina, 0.8; residuo, 0.5; calorias, 530.

Não acontece com a banana o mesmo que se dá com certos alimentos, que perdem, quando cozidos ou assados, uma parte consideravel do seu valor calorico.

Pelas vitaminas, que têm em abundancia, a banana é um remedio no tratamento de certas molestias.

Reynolds verificou que ella tem as vitaminas A, B e C e sáes mineraes.

Prescott, de Massachussetts, affirmou que a banana contem todos os principios alimenticios de que o corpo animal precisa.

E' um erro lamentavel acreditar que não se deve misturar a musa paradisiaca com leite ou crême.

E', entretanto, essa, uma deliciosa sobremesa, que só póde fazer bem.

A laranja, de que temos tantas variedades: a da Bahia, a laranja lima, a da China, a laranja pêra, a amarga, é um alimento indispensavel ás crianças na primeira edade, pelas vitaminas que contem em quantidade apreciavel.

Da mesma fórma que a sua companheira constitue um alimento medicamento de primeira ordem, não só pela sua riqueza em hydratos de carbono e agua, como pelas calorias que desenvolve no organismo, e pelas vitaminas que tem.

E' um alimento que os medicos mandam dar as crianças depois de tres mezes, juntamente com o leite ou separadamente.

O abacate, cujas virtudes foram tão apreciadas e divulgadas, por um politico e conselheiro do Imperio, que não se podia falar num sem citar o outro, é um bom alimento medicamento.

As proprias folhas do abacateiro são, frequentemente, receitadas pelos medicos, devido á sua acção sobre o funccionamento dos rins.

O seu poder nutritivo deve estar entre o das duas frutas anteriores, quanto ao numero de calorias que produz.

Com limão e assucar fica ainda mais saboroso e nutritivo.

Se bem que gostos não se discutem, tanto que os americanos preferem comel-o em salada, com bastante azeite, vinagre e até mesmo pimenta do reino.

O abacaxi, que os pernambucanos ainda não quizeram fazer a base da sua riqueza, exportando-o aos milhões para a Europa, tem como o mamão, propriedades estomacaes.

Em Londres, o abacaxi figura somente nas mesas dos ricos, pois, custa cinco e dez shillings, o que quer dizer quinze e trinta mil réis com a libra a sessenta mil réis.

Tambem póde ser considerado como alimento medicamento.

Outra fruta nas mesmas condições é a ata, do Ceará, pinha em outros Estados ou fruta de Conde.

Da mesma fórma o sapoty, a mangaba, sendo que esta não se encontra no sul; é propria dos Estados do Norte.

O cajú', delicioso de toda fórma, quer crú' quer como doce, ou em refresco, é considerado como succedaneo do 914 e do neo-salvarsan.

Para alguns, porém, melhor que a propria fruta, é a sua castanha assada.

A manga, devido á therebentina, é alimento com propriedade medicinal.

Assim tambem a pitanga, que, dizia o pranteado Pacheco Leão, é capaz de resuscitar os mortos...

Quer dizer que, para essa alta autoridade no assumpto, ella vale mais que a banana e o abacate.

Ahi está rapidamente referida a vantagem da alimentação por meio das frutas brasileiras.

Lembrariamos aos nossos compatriotas, dispensados da Saude Publica e da E. F. Central, que aceitassem as terras promettidas pelo ministro Belisario Penna e nellas plantassem bananeiras, tantas que produzam bananas para o mundo inteiro quando a fome augmentar.

ALMIR FERREIRA

PAGAMENTO DA SORTE GRANDE DA LOTERIA DE SANTA THEREZINHA

FOI PAGO EM FORTALEZA O BILHETE N. 15.047, PREMIADO COM 30:000$000, NA EXTRACÇÃO DO DIA 3 DO CORRENTE

Foram contempladas as seguintes pessoas: José Barbosa Filho, funccionario do Banco do Brasil, residente á rua Coronel Bizerriz n. 213; Alberto Moreira, funccionario do London Bank, residente á rua Bemfica n. 756; Gentil Ribeiro, commerciante, residente á rua Bemfica n. 746; dd. Idalina Sá Barbosa, Dalila Sá Barbosa e Ilda Barbosa Moreira, residentes á rua Bemfica n. 75; todos em Fortaleza. Da extracção do dia 10 do corrente, já foram pagos tres quintos do bilhete n. 14.223, premiado com 15:000$000, vendido no balcão do "AO NUMERO DA SORTE, Travessa do Ouvidor n. 4. Dia 17 mais 30:000$000 desta popular loteria. Bilhete inteiro 10$000; fracções 1$000, jogando apenas 15 mil bilhetes.

LOTERIA DE SANTA THEREZINHA, A QUERIDA DOS CARIOCAS

AMEAÇA DE MORTE

POR CAUSA DE MEIO METRO DE TERRENO

Recebemos a seguinte carta:

"Rio, 12 de novembro de 1931. — Exmo. sr. redactor. — Em face da noticia publicada em vosso conceituado jornal, sob o titulo: "Ameaça de morte", peço venia para contestal-a, isso porque encerram accusações infundadas e adulteradas perversamente, pelo seu informante.

Os queixosos chamam-se Ricardo Krause e Adalgisa Krause, residem no predio referido na noticia alludida, ha cerca de sete mezes, e o signatario desta ha 18 annos no 141, sem que tenha havido facto algum entre os seus vizinhos e em desabono de sua conducta.

A queixa apresentada no 20º districto, em 18 de setembro, foi devidamente solucionada com o maximo criterio pela autoridade local e ficou constatado que, Adalgisa Krause, apesar de casada com Ricardo Krause, apresentou á autoridade, como seu legitimo esposo, o individuo José Lopes dos Santos, que se diz funccionario da Prefeitura, mestre de obras em outras occasiões, e, de resto é "persona grata" do casal "Cravo".

A queixa apresentada na 1ª delegacia auxiliar, foi tambem tomada na devida consideração, julgada improcedente pela integra autoridade apuradora, e para melhores esclarecimentos, v. s. poderá mandar pessoa da sua inteira confiança á referida delegacia colher informações.

Com referencia ao supposto incidente com o delegado da Saude Publica, é outra invencionice, finalmente, os barracões não são de recente construcção, e na Prefeitura estão collectadas ha muitos annos, conforme provarei com os diversos recibos do imposto predial já pagos.

Trata-se de uma questão de litigio no qual Ricardo "Cravo" quer se apossar do que me pertence, fugindo a discutir o caso em Juizo competente e para isso lança mão da acção policial, da imprensa e arrogando-se ao direito de citação directa conforme uma carta que me enviou com a fórma de edital de citação, fixando-me praso, etc. e... sob pena de ser executado no praso de 30 dias!

O sr. Ricardo Cravo, que exerce a profissão de cosinheiro em um frége, na zona suburbana, está no emtanto se especialisando em materia de direito, e desejando neutralisar sua acção juridica no litigio, convidei para residir no barracão situado na linha divisoria do terreno, a meu presado patricio "dr." Jacarandá, que futuramente discutirá com o meu querellante em Juizo ou fóra delle, nas vendas, botequins, tascas, na via publica e para isso dei ao "dr." Jacarandá plenos e illimitados poderes em procuração que lhe passei.

A procuração que constitue o "dr." Jacarandá, meu advogado e irrevogavel e insubstabelecivel, assim procedi porque o referido causidico é no caso insubstituivel.

Agradece e fica ao seu inteiro dispôr o vosso leitor e amigo. — José da Silva Pereira. — Rua Moreira n. 143".

Musica

MARIO TOURASSE E O SEU PROXIMO RECITAL

No Studio Nicolas Mario Tourasse, o joven e applaudido baixo patricio, realizará no proximo dia 19 o seu annunciado recital de canto.

Para a sua noite de Arte, Mario Tourasse organizou o seguinte programma:

1ª parte — 1º — Verdi — Simon Bocca Negra (Aria) M. Tourasse; 2º — H. Oswald — Il néo — Oscar Gonçalves — Tenor; 3º — R. Wagner — Tanhauser (Canção Wolfrano) A. Villela — Bar.; 4º — Beethoven — In queste tomba oscura — M. Tourasse.

2ª parte — 5º — Verdi: a) Rigoletto (Dueto) M. Tourasse — A. Villela; b) (Parisismo) A. Villela; 6º Massene — Manon (Le rêve) O. Gonçalves; 7º — Meyerbeer — Roberto il Diavolo (aria) M. Tourasse.

3ª parte — 8º — Massenet — Werther (aria) O. Gonçalves; 9º — C. Gomes — Schiavo (Monologo) A. Villela; 10º — Bizet — Mignon — (Elle ne croyat pas) O. Gonçalves; 11º — D. Carlo — Ella giammai m'amó — M. Tourasse.

A representação da Associação Geral dos Empregados do Lloyd Brasileiro, em Genebra

O REPRESENTANTE DO BUREAU DO TRABALHO CONGRATULA-SE COM O SR. PEDRO MACIEIRA

O sr. Pedro Lopes Macieira, presidente da Associação Geral dos Empregados do Lloyd Brasileiro recebeu hontem, do dr. Tancredo Soares de Souza, representante do Bureau Internacional do Trabalho da Liga das Nações, a seguinte carta:

"Rio de Janeiro, 9 de novembro de 1931. — Sr. presidente: — Não quero esquivar-me ao grato dever de renovar-lhe meus cordiaes agradecimentos pela gentileza captivante de sua acolhida e pela extrema benevolencia com que me ministrou todos os dados necessarios para responder ao telegramma que recebi de Genebra, em relação á missão confiada ao distincto jornalista sr. Evaristo da Fonseca.

Na coincidencia de minha primeira visita com a inauguração do novo local da importante associação sob sua digna e efficiente direcção, vejo um bom augurio para o futuro das relações amistosas e uteis entre tão pujante agremiação de classe e a Repartição Internacional do Trabalho da Sociedade das Nações.

Collocando-me mais uma vez ao seu inteiro dispôr para quaesquer informações que possa desejar, no tocante aos serviços technicos da instituição de Genebra, valho-me da opportunidade para reiterar-lhe, sr. presidente, as seguranças de minha distincta consideração. — a) Tancredo Soares de Souza."

Compressão de despesas

O Governo Provisorio cogita de fazer uma grande compressão de despesas, tomando providencias decisivas para a reducção do funccionalismo publico, com a criação de um quadro supplementar, cujos attingidos serão postos em disponibilidade.

Em these, ninguem negará ao governo o direito de suffocar os seus sentimentos de coração visando salvar, num esforço titanico, as finanças nacionaes, arrebentadas por circumstancias imprevistas do destino que nos pegaram de frente. Entretanto, é necessario que na execução da medida extrema, haja criterio e sinceridade.

Existem repartições novas, criadas depois da Revolução, que não podem soffrer o rigore da restricção official, não só pela natureza do serviço que lhes está affecto, como tambem pela deficiencia do seu pessoal em actividade.

Ha, entretanto, outras repartições antigas que vivem desfructando um luxo nababesco, inexplicavel, num regimen de economias como o actual, com um exercito numeroso de funccionarios, installados como verdadeiros principes, sem ter o que fazer.

Não custa, nas conferencias dos directores das diversas repartições, fixar esse aspecto da situação, afim de não serem praticados erros e injustiças lamentaveis.

Notas diplomaticas

No proximo dia 16, segunda-feira, é esperado nesta capital, pelo "Andalucia Star", o sr. Afranio de Mello Franco Filho, segundo secretario de Legação, que estava servindo na Legação do Brasil em Berna e que foi, recentemente, transferido para vir servir no Ministerio das Relações Exteriores.

—

O sr. Afranio de Mello Franco mandou hontem ao sr. J. R. de Macedo Soares, introductor diplomatico, apresentar os cumprimentos officiaes da nossa chancellaria ao sr. Anton Retschek, ministro plenipotenciario da Austria, por motivo da passagem da data nacional austriaca commemorativa da proclamação da Republica daquelle paiz em 1918.

—

Pelo "American Legion" partem hoje, para Buenos Aires, o sr. Tulio Cestero, ministro plenipotenciario da Republica Dominicana e o sr. Rafael de Fuentes, secretario da embaixada do Mexico, que vae assumir a direcção da Legação mexicana no Uruguay, como encarregado de negocios interino.

—

Estiveram, hontem, no Itamaraty, e foram recebidos pelo sr. Afranio de Mello Franco, ministro das Relações Exteriores, os srs. Prudente de Moraes, Luiz Pinto e Guilherme Guinle.

RUA DA AMARGURA

O nosso amigo Medeiros e Albuquerque ainda continua agarrado aos symbolos.

Ha dias, em uma das suas chronicas da "A Gazeta", de S. Paulo, o illustre academico propoz a mudança do symbolo do Amor. Para elle, para o seu espirito sempre joven, o Amor não deve ser mais um menino e sim uma menina. Para elle, para o seu espirito sempre jovial uma menina vestida ou "despida" de Cupido, é muito mais interessante, muito mais esthetico, muito mais verdadeiro e sobretudo muito mais decente que aquelle garoto tradicional.

Na opinião do sr. Medeiros e Albuquerque, uma Venus, mesmo sem braços, como a de Milo, agrada mais á vista e aos instinctos artisticos de cada um cidadão, que cincoenta Apollos de Belvedere, com todos os braços e tangas.

Hontem, na Academia, discutiam a chronica do collega Medeiros.

— Eu gostei, — dizia o dr. Fernando de Magalhães. — Gostei como chronica. Bem feita, um bello estylo, digna até de uma transcripção na Revista da Academia. Penso, entretanto, que uma mulher, por si só não chega a constituir um symbolo.

Abaixou-se e sussurrou no ouvido do Coelho Netto:

— O amor não é um menino nu', nem uma menina despida, como quer o Medeiros. O amor, "seu" Terra, é o diabo! Este sim, é que deve ser o verdadeiro symbolo!

TERRA DE SENNA.

Do meu querido Herbert Moses recebi a seguinte carta:

"Rio, 12 de novembro de 1931. — Presado confrade Terra de Senna. — Oxalá que todas as "Ruas da Amargura" desta vida fossem como essa que a sua gentileza calçou para que andem nella os amigos satisfeitos.

Deante de sua referencia jovial mas amavel, de hontem, aqui venho trazer-lhe agradecimentos, até para não fugir aos habitos bons ou maus que observou em mim.

Creia na cordialidade do collega e admirador. Herbert Moses.

Na transcripção [illegible] e amigo do [illegible] "O Globo" [illegible] desta pobre "Rua".

T. S.

Os famosos processos do Banco do Brasil

RELATADAS PELA PROCURADORIA AS TRANSACÇÕES REALIZADAS COM VARIAS EMPRESAS JORNALISTICAS — A SESSÃO DE HONTEM DA COMMISSÃO DE CORREIÇÃO ADMINISTRATIVA

A Commissão de Correição Administrativa reuniu-se hontem, finalmente. A sessão teve inicio um pouco depois das onze horas, estando presentes o ministro Oswaldo Aranha, commandante Ary Parreiras e major Juarez Tavora, além dos procuradores.

A sessão foi secreta, durou mais de duas horas e teve certa importancia para o noticiario, desde que foi relatado um dos famosos processos do Banco do Brasil e referente aos negocios de alguns jornaes cariocas.

O trabalho do sr. Themistocles Cavalcanti é um pouco longo e da sua divulgação se encarregou o "Dop", conforme resolução da propria Commissão de Correição Administrativa.

AS CONCLUSÕES DO PROCURADOR

O Departamento Official de Publicidade distribuiu á imprensa a seguinte nota:

"São as seguintes as conclusões do relatorio do dr. Themistocles Cavalcanti, procurador especial, no processo de correição das transacções effectuadas entre o Banco do Brasil e as empresas jornalisticas do "O Jornal", do "Jornal do Commercio", da "Gazeta de Noticias" e do "O Paiz".

"O Jornal" — Conclue a commissão de syndicancias:

"Do exposto resulta o seguinte: 1º. Não foram tomadas as "garantias que se julgassem convenientes", conforme as instrucções do ministro da Fazenda nas duas cartas dirigidas ao presidente do Banco, a primeira de 26 de novembro de 1925, e a segunda de 26 de março de 1926. Pelos termos da carta de 27 de março de 1926, dirigida pelo sr. Furtunato Bulcão ao gerente do Banco, bem como pelo que informa o recibo transcripto á pag. 3, o referido devedor, teria entregue ao Banco valores em garantia de sua conta e que não foram escripturados nos livros do Banco. 3º. Em relação ao pagamento feito a debito do Thesouro Nacional, de 2.299:439$750, para cobrir egual importancia de que era devedor ao Banco o sr. Fortunato Bulcão: a) nenhuma ordem expressa foi nesse sentido encontrada pela commissão; b) as cartas do sr ministro da Fazenda citadas para justificar esse pagamento autorizavam o Banco a abrir os creditos já citados mediante as garantias julgadas necessarias.

Esta Procuradoria, na conformidade do que vae exposto, quer resaltar o seguinte: 1º) o credito aberto ao sr. Fortunato Bulcão o foi para adquirir o matutino "O Jornal"; 2º) para esse fim lançaram mão o ex-presidente Arthur Bernardes e seu ministro da Fazenda de dinheiros do Thesouro Nacional, que assumiu a responsabilidade pelos adeantamentos ordenados ao Banco do Brasil; 3º) que este ultimo não obedeceu ás ordens do governo, dispensando as garantias exigidas; 4º) que no mesmo Banco não soffreram as diversas transacções os tramites exigidos pelo Regimento; 5º) que apesar de não ter liquidado o seu debito com o Thesouro, foi o sr. Fortunato Bulcão "eleito" director do Banco, com quem havia feito as transacções acima referidas.

Nessa conformidade, estando nominalmente citados os srs. Arthur Bernardes, Annibal Freire, Jayme Darcy, R. Ambronn e Fortunato Bulcão, devem os mesmos ser convidados a prestar esclarecimentos a respeito de transacções acima citadas."

"Jornal do Commercio" — 1º) O emprestimo feito em maio de 1923, no valor de 13.000:000$000, não teve garantia superior a 12.485:800$000 (valor nominal). 2º) As transacções realisadas no ultimo periodo foram effectuadas pelo sr. Felix Pacheco, directamente interessado no negocio, embora exercesse naquella época o elevado cargo de ministro das Relações Exteriores, o que bastaria para afastal-o dessas transacções com o Banco, isto é, com o Thesouro Nacional, visto como as ordens provinham do ministro da Fazenda. 3º) Embora sendo saldo devedor em novembro de 1923, no valor de 12.829:000$000, deixou o "Jornal do Commercio" de pagar juros até setembro de 1926, verificando-se por isso um excesso de perto de tres mil contos sobre o limite de seu credito. 4º) Embora devendo 15.936:263$100 ao Banco (Thesouro Nacional), foi o debito do "Jornal do Commercio" liquidado por 15.049:955$ (valor nominal), causando um prejuizo tal liquidação de cerca de 900:000$000. 5º) Que, o edificio do "Jornal do Commercio", pertence ao Thesouro e não ao Banco, "ex-vi" das transacções effectuadas "por ordem" do presidente da Republica, figurando o Banco como simples procurador.

Nesta conformidade, penso devem ser intimados a vir explicar taes transacções os srs. Arthur Bernardes, Annibal Freire, Sampaio Vidal e Felix Pacheco. E' mais de parecer que deve o Thesouro resolver definitivamente a questão do predio á Avenida Rio Branco, incorporando-o ao patrimonio nacional".

"Gazeta de Noticias" — "Do exposto no presente relatorio se conclue que:

1º — O Thesouro Nacional assumiu perante o Banco a responsabilidade [illegible] em beneficio de Wladimir Bernardes, director da "Gazeta de Noticias", pela seguinte fórma:

a) por pagamentos ordenados em avisos ministeriaes em nome do presidente da Republica, réis 325:670$000.

b) pelo débito em identicas condições do valor de promissorias descontadas no Banco do Brasil pelo citado jornal e seu director, 205:000$000.

2º) O Thesouro Nacional assumiu perante o Banco do Brasil a responsabilidade do pagamento de 1.113:459$240, proveniente de credito aberto pelo Banco do Brasil a Wladimir Bernardes, juros de commissões sobre esse credito e multa de 20 °|° de accordo com o contrato.

3º) O Banco do Barsil levou a titulo em liquidação 130:000$000, valor de titulos irregularmente descontados por ordem de: Rodolpho Ambronn, 10:000$000; Arthur Bosisio, 70:000$000; dr. Guilherme da Silveira, 50:000$000.

Deante do exposto pela Commissão.

2º) O sr. Wladimir Bernardes pela irregularidade de taes transacções, pensa esta Procuradoria que devem ser intimados:

1º) os srs. Arthur Bernardes e Sampaio Vidal, para esclarecerem as transacções ordenadas pelas cartas acima citadas;

2º) O sr. Wladimir Bernardes, para explicar a natureza dos creditos abertos por ordem do governo, em seu favor;

3º) Os srs. R. Ambronn, Arthur Bosisio e Guilherme da Silveira, para esclarecerem a sua intervenção no desconto dos titulos acima citados, descontos tidos como irregulares.

"O Paiz" — "Resumindo, diz a Commissão de Syndicancias, ás facilidades concedidas á S. A. "O Paiz", por intermedio do Banco do Brasil, elevam-se, incluidos juros, commissões e multas a réis 14.570:628$380, assim discriminadas:

c|c garantida do Banco da Republica do Brasil, 401:429$670.

c|c garantida n. 1 — Saldo devedor, 4.546:733$610; multa de 20 °|°, 909:336$620; total réis .... 5.456:070$230.

c|c garantida n. 2 — Saldo devedor, 4.565:341$460; multa de 20 °|°, 913:068$280; total réis .... 5.478:409$740.

Thesouro Nacional (pagamentos mensaes): 1.495:000$000.

Thesouro do Estado de S. Paulo (pagamentos mensaes): réis 590:000$000.

Juros levados a lucros suspensos do Banco, 539:718$740.

Juros levados a débito do Thesouro, 400:000$000.

Titulos em liquidação, réis . . 216:000$000.

Os negocios do "O Paiz", com o Banco e o Thesouro, como se verifica, não são de hoje, vêm de 1904 e talvez mesmo antes, se attendermos á declaração de Campos Salles em seu livro "Da Propaganda á Presidencia", no qual confessa que subvencionou a imprensa, mas devem ser resaltadas, especialmente, certas modalidades dessas transacções pelo seu cunho de irregularidades criminosas, que, pelos mesmos escrupulos dos administradores, não póde ser tolerado.

Certas transacções foram effectuadas dentro das normas bancarias, notando-se aquella realizada em agosto de 1922 e outras subsequentes, embora seja sempre de accentuar a situação, já penosa, da empresa, ao serem feitos taes negocios.

Especialmente escandalosa, salientaremos as seguintes transacções:

1º) a concessão, por carta do ministro da Fazenda, de credito em conta corrente, "sem garantia), no valor de 3.500:000$ quantia) a divida hypothecaria já se elevava a importancia identica.

2º) o perdão de elevada quantia, 539:718$740, devida por juros já vencidos, pelo presidente da Republica, em 25 de agosto de 1925, "sem que o mesmo tivesse competencia para isso", lesando, com esse favor o Thesouro e o proprio Banco.

3º) ainda mais facilidades de descontos, quando a responsabilidade da empresa era multissimo superior á sua capacidade.

4º) subvenção do Estado de São Paulo, que se elevou a perto de 600:000$, ordenada pelo sr. Mario Rollim Telles.

Todas essas transacções são, por natureza, aberrantes da moral administrativa, não somente pelos excessos inqualificaveis, que proporcionou, mas ainda pelo favoritismo manifesto, que as mesmas revelam.

Para fornecer esclarecimentos a respeito dessas operações, pensa esta Procuradoria, devem ser intimados aquelles que nellas intervieram directa ou indirectamente, como sejam, os srs. Arthur Bernardes, Annibal Freire, Mario Brant, Rollim Telles, Guilherme da Silveira e Alves de Souza."

A NOTA DA SESSÃO

Terminada a sessão secreta, a Secretaria da Procuradoria forneceu á imprensa a seguinte nota referente aos trabalhos de hontem:

"Relatado pelo sr. Miguel Teixeira — Processo n. 224 P — Da commissão de syndicancia do Estado de Santa Catharina, referente ao desfalque verificado no thesouro do Estado, contra Pedro Augusto Carneiro da Cunha e Indio Catharinense da Costa, respectivamente, director e thesoureiro. — "Enviar á justiça commum".

Pelo sr. Themistocles Cavalcanti. — Processo n. 1.002 P — Denuncia dos membros do partido universitario de Minas, Oswaldo Monteiro e outros, sobre factos da administração do sr. Olegario Maciel: "A commissão decidiu dar conhecimento ao interventor"

Ainda pelo sr. Themistocles Cavalcanti — Os processos referentes ao sr. Fortunato Bulcão, ao "Paiz", ao "Jornal do Commercio" e á "Gazeta de Noticias"; — "A commissão deliberou dar o prazo de 15 dias para prestarem esclarecimentos as pessoas nelles envolvidas e publicar todo o relatorio."

Em beneficio do Retiro dos Jornalistas e do Retiro dos Artistas

O ULTIMO ESPECTACULO DE JAYME COSTA

Jayme Costa e sua companhia realizam o ultimo espectaculo de sua brilhante temporada no theatro João Caetano, a 17 deste mez e desejando esse querido artista cumprir o que promettera publicamente effectua esse espectaculo em beneficio do Retiro dos Jornalistas e do Retiro dos Artistas, as duas obras de beneficencia da Associação Brasileira de Imprensa e da Casa dos Artistas.

Essas sociedades, por sua vez, desejando patentear sua melhor attenção ao dr. Pedro Ernesto, ao qual devem innumeras finezas o especial concurso, de accordo com aquelle apreciado artista dedicam a s. ex. esse grandioso espectaculo, cujo programma terá a valiosa collaboração de toda a Companhia Jayme Costa, da Companhia José Climaco, do Trianon, do Casino, e do Recreio, além de uma parte de declamação e canto por apreciados elementos artisticos da nossa alta sociedade.

O "clou" desse espectaculo no emtanto está na actuação dos velhos actores e actrizes internados no Retiro dos Artistas que obtiveram permissão da directoria da Casa dos Artistas para representarem nessa noite uma escolhida comedia do saudoso artista patricio Pedro Augusto em attenção especial ao homenageado dr. Pedro Ernesto.

Os bilhetes acham-se á venda desde já no theatro João Caetano.

ESTA' NA HORA DE FECHAR

a casa á Avenida Rio Branco, esq. S. José

Tratem de levar nestes ULTIMOS DIAS artigos excellentes por preços insignificantes.

BREVEMENTE:

Inauguração do magazin

"A EXPOSIÇÃO"

Vendas em 10 PRESTAÇÕES

"Onde a terra acaba", o film brasileiro que tem emoção, vida e dramaticidade!

Carmen Santos, num instante de repouso lá na Marambaia, onde está filmando "O nde a terra acaba"

Já está decidido: "Onde a terra acaba", o film brasileiro mais ruidoso e sensacional, terá o seu lançamento logo no inicio da temporada cinematographica do proximo anno. Quasi concluidas as suas ultimas scenas, "Onde a terra acaba" está sendo revista pela sua productora, que é a estrella Carmen Santos, nome querido e que tantas sympathias conta no meio do publico carioca. E sobre o successo ruidoso de "Onde a terra acaba", não podem pairar duvidas, porque esse film brasileiro reune a um romance seductor e empolgante uma alta dóse de malicia e uma grande e perturbadora dramaticidade, sendo certo que com taes elementos triumphará!

Breve, pois, muito breve, os nossos "fans" poderão applaudir Carmen Santos e o seu grande film, em um dos grandes cinemas da Broadway carioca.

PELO TELEPHONE

(Serviço especial do DIARIO CARIOCA)

DE S. PAULO

Proseguem os preparativos para a installação da Federação das Associações de Lavradores, que terá logar no dia 15 do corrente, domingo.

—— Reina grande ansiedade para se conhecer os nomes dos componentes do Conselho Consultivo deste Estado.

—— Foi mal recebida a fundação do "Club dos Trezentos" por inspectores de Segurança Publica.

—— Está sendo noticiado que o major Levy Cardoso será nomeado para o cargo de director do Departamento de Organização Commercial.

—— O tenente Manoel Francisco de Souza foi gravemente ferido a bala pela sua ex-amante Wanda de Souza. A criminosa foi presa pelo tenente commissionado do Regimento Naval Durval Soares.

—— Continúa nesta capital o capitão João Alberto que declarou somente poder falar depois do dia 15 do corrente.

DE MINAS GERAES

Esteve em Bello Horizonte o sr. Percival Farquhar que veiu se entender com o governo mineiro sobre o contrato da Itabira Iron & Ore Co., tendo conferenciado longamente com o sr. Amaro Lanari, secretario das Finanças.

—— Vae ser publicado um novo decreto regulando a concessão de passes em estradas de ferro, restringindo o mais possivel a faculdade do governo de conceder essas passagens por sua conta.

—— O governo do Estado está estudando a possibilidade de dar autonomia a Escola Agricola de Viçosa, que passará a viver com os seus proprios recursos.

—— O dr. Mario del Giudice foi eleito presidente do Nucleo Legionario de Viçosa.

—— O coronel Antonio Sabino de Freitas foi eleito para membro do Directorio da Legião Liberal de Uberaba, na vaga aberta com a renuncia do dr. Victor de Carvalho.

—— O Instituto dos Advogados Mineiros tem feito uma critica cerrada e veemente ao plano da reforma tributaria organizado pelo sr. Pandiá Calogeras.

—— A Associação Commercial de Minas Geraes comparecerá ao Congresso das Associações Commerciaes do Brasil que será installado no dia 22 do corrente, em S. Paulo.

SONHO DE OURO

Hoje: 100 — 30 e 20 contos
Amanhã 200 Contos — 40$000
Amanhã 100 Contos — 10$000
GALERIA CRUZEIRO, 1

Quer possuir uma apolice-renda de seguro de vida d'"A Equitativa"? O DIARIO CARIOCA vae distribuir uma entre os valiosos premios do seu sorteio, que ascendem a um total de cincoenta contos.

Os canaes da cidade, a sua chronica e a sua historia...

(Continuação da 1ª pagina).

uma necessidade imprescindivel ao saneamento dos lindos trechos da cidade em que correm. Rios do mesmo nome dos canaes, desdobrando o volume das suas aguas em leito accidentado, que dava margem, muitas vezes, a prejudiciaes transbordamentos, occasionavam dissabores aos que lhe moravam nas proximidades, sendo a providencia que veiu mais tarde, reclamada insistentemente pelos interessados através os annos. Finalmente, em principio de 1919 as obras da canalização dos rios Maracanã e Rio Comprido começaram a ser atacadas pelos engenheiros da Prefeitura, sendo a primeira, dada por terminada tres annos depois e a outra quatro. Os dois lindos canaes, que muito concorreram para o saneamento da zona em que se desenovella suas aguas, acompanham, em toda a sua extensão, as avenidas que nelles cortam ao meio...

A historia do Canal do Mangue, em contraste com a dos outros, está cheia de factos, de datas e de minucias. Foi em 1859 que o barão de Mauá, attendendo a appellos sem numero, voltou, com carinho, todas as suas attenções para a zona da então chamada Cidade Nova, flagellada pelos pantanos que a rodeavam, tornando-lhe pessimas as condições sanitarias.

Reunindo, em seu gabinete, os engenheiros de mais notavel saber, o barão de Mauá assentou as bases da construcção de um grande e longo canal que, partindo do Rocio Pequeno — a praça Onze de Junho — fosse morrer na Praia Formosa, numa extensão de 1.250 metros. Pelos calculos feitos o canal custaria 310:000$000, (oh! que bellos tempos!) além do dispendio das mil palmeiras e arvores mandadas vir — a 5$600 cada uma — especialmente, para acompanhar o canal em toda a sua extensão.

Em agosto de 1859 foram publicados os fins que levaram o barão de Mauá a resolver a construcção do canal:

1º) O deseccamento dos pantanos daquella zona pelo rapido escoamento das aguas fluviaes; 2º) a criação de uma utilissima via de communicação maritima até o Rocio Pequeno e 3º, o embellezamento urbano daquella parte da cidade.

A importante obra foi atacada resolutamente e tal fôra combinado, ao fim de meia duzia de annos os 1.250 metros, com a profundidade de 2 metros e 40 do canal estavam concluidos.

Mas, ao contrario de todos os calculos, a obra não ficou pelos 310 contos sonhados, fixando-se o seu custo em 1.378:000$.

A desillusão do barão de Mauá não ficou ahi, entretanto, porque nenhum dos tres fins que o levaram a construir o canal foram preenchidos.

Os pantanos, que a construcção da fossa não detsruiram, continuaram sendo fóco de mosquitos e outros transmissores de enfermidades, acarretando isso grandes aborrecimentos ao barão de Mauá.

Dois annos depois, acossado pelas reclamações que não cessavam, o barão de Mauá mandou contornar o canal com um gradil de ferro, gastando nesse trabalho mais 300:000$.

Correram os annos e o Canal do Mangue continuou a ser a inutilidade que sempre fôra, até que em 1873 os engenheiros Francisco Pereira Passos, Moraes Jardim e Ramos da Silva, constituindo a commissão technica incumbida da remodelação da cidade, estudaram detidamente o "caso" do Canal do Mangue.

No primeiro momento, unanimemente, assentaram prolongar o canal até a raiz da serra do Andarahy.

Mas a grita dos jornaes, a celeuma provocada teve tal repercussão, que a referida commissão desistiu de levar avante esse plano, impressionada, sobretudo, pelos que no calor do protesto, diziam que o fóco de mosquitos ia prolongar-se por mais 5.800.

Mais tarde porém, o engenheiro Passos, a despeito da grande opposição de entendidos, estendeu o canal da ponte dos marinheiros ao mar, augmentando de 1.440 metros a sua extensão, recebendo o novo trecho, as aguas dos rios Comprido, Trapicheiro, Joanna e Maracanã.

Dahi para cá o canal do Mangue não soffreu mais nenhuma modificação, conservando-se cheio de lama e lôdo.

Aliás parece que é esse o seu destino ou pelo menos a força do prestigio do seu nome: Canal do Mangue, tem de ser de mangue, mesmo...

A desoccupação nos Estados Unidos

E' necessario um credito minimo de cento e oitenta milhões de dollares

WASHINGTGON, 12 (Havas) — O relatorio recebido pelo presidente da Organisação de Soccorro aos Sem Trabalhos, indica a necessidade de um minimo de cento e oitenta milhões de dollares para enfrentar, durante o inverno, as difficuldades em que se debatem os desempregados. O relatorio só se refere a tres quartas partes das principaes cidades norte-americanas e a uma população de quarenta e seis milhões e seiscentos mil habitantes.

Lembre-se

QUE ESTA' NOS ULTIMOS DIAS A

"CASA YORK"

a grande casa da rua Sete, esquina de Gonçalves Dias. Forçada a entregar a casa á firma americana, sem as mercadorias, todo seu stock está sendo liquidado a toda força. A situação é afflictiva. Tudo com formidaveis abatimentos!

O desastre do "Duque de Caxias"

UM COMMUNICADO DA LEGAÇÃO DO EQUADOR

A Legação do Equador communicou-nos que, havendo occorrido em territorio daquelle paiz amigo o accidente do avião brasileiro "Duque de Caxias", os officiaes que o tripulavam foram soccorridos por autoridades e medicos equatorianos e não pelos de outra nacionalidade, como por equivoco disseram as noticias publicadas em alguns jornaes desta capital no dia 10 do corrente.

A Irmandade do Rosario e S. Benedicto agradecida ao DIARIO CARIOCA

UM OFFICIO GENTIL DA SUA MESA ADMINISTRATIVA

Assignado pelo seu escrivão, sr. Celio Ferreira, recebemos um officio da secretaria da Irmandade de Nossa Senhora do Rosario e São Benedicto dos Homens Pretos do Rio de Janeiro, em que essa benemerita Irmandade, cujos bons serviços prestados á collectividade são incontaveis, agradece a publicação que temos feito de todos os seus actos.

O officio em apreço, que tanto nos sensibiliza, é o seguinte:

"Secretaria da Irmandade de Nossa Senhora do Rosario e S. Benedicto dos Homens Pretos do Rio de Janeiro — Rio, 9 de novembro de 1931. — Sr. redactor. E' com o maior respeito e maximo acatamento que levo ao conhecimento de v. ex. que, em reunião da Mesa Administrativa, foi delibedado, por unanimidade de votos, que se enviasse a v. ex. o presente officio como eterna gratidão pelas brilhantes publicações com referencia a Irmandade do Rosario e São Benedicto dos Homens Pretos do Rio de Janeiro feitas em editoriaes deste conceituado matutino á cuja frente se encontra o grande patriota e batalhador de todos os tempos — J. E. de Macedo Soares — cujo nome está gravado em letras de ouro nas paginas da historia, como o maior e mais independente jornalista dos tempos hodiernos.

Muito nos orgulhou o conceito feito pelo "Diario Carioca", relativamente a nossa administração, como tambem muito nos surpreendeu a divulgação de noticias espalhadas pelos elementos terroristas, que, estamos certos, não passam de boatos que jámais terão confirmação. Catholicos praticantes, fiés, respeitadores e disciplinados teremos sempre o prazer e a honra de acatar as ordens emanadas das autoridades ecclesiasticas.

Aos nossos padroeiros rogamos pela sempre crescete prosperidade de v. ex. e do querido "Diario Carioca". — Celino Ferreira, escrivão."

HOJE

30:000$000

Inteiro 10$000

Loteria do ESPIRITO SANTO

75 % em premios

Extracções ás 3 horas da tarde

Ainda o levante do 21º B. C.

RADIO URGENTE DA PROMOTORIA DA 7ª C. J. M.

Pelo Serviço de Radio do Exercito, o dr. Lourenço Castello Branco, 1º adjunto de promotor da 7ª Circumscripção Judiciaria Militar com séde em Recife, Estado de Pernambuco, communicou ao presidente do Supremo Tribunal Militar haver assumido o exercicio do cargo de promotor da mesma circumscripção, por ter o funccionario effectivo, seguido por determinação do titular da pasta da Guerra, para Fernando Noronha, afim de acompanhar a Commissão Encarregada do Inquerito Policial Militar, a que vão responder os responsaveis pelo levante do 21º batalhão de caçadores.

Ultima hora sportiva

FOI ADIADO O JOGO NO CAMPO DO BOMSUCCESSO F. CLUB

A commissão organizadora da festa de caridade que se realizaria hontem no campo do Bomsuccesso F. C., adiou "sine-die" a referida festa.

Por este motivo deixou de se realizar o jogo annunciado.

E eram amigos...

Na avenida Neroli n. 2, residem, ha tempos, Emilio Telles e Antonio Pinto Alves Junior.

Sempre foram dois bons amigos e excellentes companheiros de quarto. Ante-hontem, á noite, tiveram um desentendimento por questões sem importancia, e Antonio Pinto applicou um formidavel sôco no olho esquerdo de Emilio, produzindo-lhe uma séria avaria, que foi reparada pela Assistencia.

Foi aberto inquerito no 21º districto.

Missas em suffragio das almas de SS. Altezas a Princeza D. Izabel e D. Luiz Gastão de Orleans

Pelo repouso eterno das almas da serenissima sra. d. Izabel, "a Redemptora", fallecida no dia 14 de novembro de 1921 e de seu augusto neto o Principe D. Luiz Gastão de Orleans, fallecido no dia 8 de setembro p. findo, em Paris, será celebrado o santo sacrificio da missa amanhã ás 9 1|2 horas no altar-mór e no altar de Nossa Senhora das Dores da igreja da Cruz dos Militares, a pedido do Cetro Universitario Monarchista.

Summario de culpa na 3ª auditoria de guerra

Proseguirão, hoje, na 3ª auditoria da 1ª Circumscripção Judiciaria Militar-Exercito, os summarios de culpa dos sargentos Oscar Fernandes Marques e Geraldino de Souza Cintra, processados como incursos no art. 106 do Codigo Penal Militar (fuga de presos) e soldado José Luiz das Neves, incurso no art. 156 do referido codigo (roubo).

Os sargentos pertencem á Fortaleza de Santa Cruz e o soldado á E. A. O.

Pelo Atlantique chegará no proximo domingo ao Rio o novo embaixador da França, sr. Alberto Kammerer

Acompanhado de sua familia é esperado nesta capital pelo "Atlantique" no proximo domingo, 11 do corrente, o sr. Albert Kammerer, novo embaixador extraordinario e plenipotenciario da França no nosso paiz.

O novo representante da grande Republica Franceza madou reservar aposentos no "Copacabana Palace Hotel" onde ficará provisoriamente, residindo.

NO ITAMARATY

ACTOS DE HONTEM

Por decreto de 12 do corrente foram:

Nomeado membro da Commissão Internacional de Jurisconsultos Americanos do Rio de Janeiro, incumbida de trabalhos relativos a modificação do decreto internacional publico, o doutor Affonso Penna Junior.

Exonerado de accordo com o art. 1º, do decreto n. 19.398, de 11 de novembro de 1930, do cargo de telephonista desta secretaria de Estado, dona Benigna Santos.

Por portaria de 11 de novembro corrente foi designado o segundo secretario Altamir de Moura para exercer as suas funcções na Legação em La Paz.

Foi assignado na pasta das Relações Exteriores, o decreto que altera a nomeclatura de empregados da portaria do Ministerio das Relações Exteriores.

Registro funebre

D. JOSEPHA MORAES CORREA DE SA' — Victimaad pela enfermidade que já ha dias a retinha no leito, falleceu, hontem, ás vinte e uma e meia horas, d. Josepha Moraes Corrêa de Sá, mãe do capitão da Brigada Policial Jesuino Corrêa de Sá e do saudoso companheiro Manoel Lerac Corrêa de Sá.

Senhora de grandes virtudes, a par de uma coroação b diaoidl par de um coração bonissimo, a morte de d. Josepha Moraes Corrêa de Sá causou profunda consternação no nosso meio social, onde gozava de grande estima.

Seu enterro realizar-se-á, á tarde, saindo o feretro da sua residencia, á rua General Pereira da Silva n. 130, em Nictheroy, onde se deu o triste desenlace.

Um dos premios do novo sorteio do DIARIO CARIOCA é uma excellente "Refrigeradora" da General Electric. Verifique as condições do nosso grande certamen.

ELECTRO-BALL

R. Visc. Rio Branco, 51

SEMPRE ARROJADOS TORNEIOS SPORTIVOS

N OCINEMA

Por uma mulher

Drama — 8 actos — Lew Aires

JORNAL UNIVERSAL 38

VARIEDADES VARIEDADES

ELECTRO-BALL

R. Visc. Rio Branco, 51

Theatro Recreio

HOJE, ás 8 1|4 HOJE, ás 10 1|4

Primeiras representações da revista essencialmente comica, em 2 actos e 35 quadros, de

Boiteux Sobrinho e Domingos Santos

DE PAPO PRO' AR

Tres grandes estréas: de IVETTE ROSOLEN, a mais chic e a mais bonita das nossas estrellas, de MALENA DE TOLEDO e do excellente centro comico J. FIGUEIREDO.

Compéres: MESQUITINHA, JOÃO MARTINS, EDMUNDO MAIA e AFFONSO STUART.

Numeros deliciosos por HORTENCIA SANTOS, DULCE DE ALMEIDA, GUI MARTINELLI, BALBINA MILANO e OLGA BASTOS — Bailados de NEMANOFF.

MUITA ALEGRIA! MUITA VIVACIDADE! MUITA GRAÇA!

Poltrona, 5$200

THEATRO LYRICO

Emp. A. SONSCHEIN

HOJE—A's 20 e 22 hs.

Colossal successo da fantasia-revista em 2 actos, COMPLETAMENTE NOVA PARA O RIO

A VOZ DOS SINOS

original de José Romano, musicada pelo maestro Vasco de Macedo "DUAS MAES", primoroso quadro biblico. Pela primeira vez será apresentada uma copia fiel da "PROCISSÃO DAS VELAS", que se realiza nas festas de N. S. DE FATIMA

a santa milagrosa de Portugal

Domingo — Vesperal

Maravilhosa actuação de toda a Companhia, destacando-se os lindos fados e canções, gorgeados por ADELINA FERNANDES, o rouxinol portuguez

Preços Populares

ESCRIPTORIO

Claros e arejados, com sala de espera, luz, limpeza, telephone e criado, das 8 ás 6. Rua Ouvidor, 56-1.º.

TRIANON

HOJE — A'S 8 1|2 e 10 1|2 — HOJE —:— A EMPRESA J. R. STAFFA APRESENTA

UM ESPECTACULO DELICIOSO

PRIMEIRAS DE

"REPUBLICA" DAS LARANJEIRAS

Original de SALDIAS — Adaptado admiravelmente pelo brilhante escriptor EDMUNDO LYS

Um pedaço de vida carioca com seus sorrisos e suas tristezas. — Uma "bohéme" moderna que faz rir, emociona e dá uma linda lição de felicidade. —:—

"REPUBLICA" DAS LARANJEIRAS ir; á scena com extraordinaria montagem e caprichosa interpretação.

MAGNIFICOS EFFEITOS DE LUZ.

AMANHÃ — A'S 4 1|2 HORAS — VESPERAL ELEGANTE

POLTRONA .... 5$000

THEATRO CASINO

HOJE ás 20 e 22 horas | Companhia de Comedias e Vaudevilles brejeiros CARMEN D'AZEVEDO | HOJE ás 20 e 22 horas

"O GUARDA DA ALFANDEGA"

(Traducção de Portugal Silva)

Elegantissimas Toilettes de Carmen d'Azevedo e Beatriz Carvalho — Objectos de Arte da "CASA ESMERALDA".

(Improprio para senhorinhas e menores)

BILHETES A' VENDA —:— POLTRONA.... 5$200

Domingo: Grandiosa Vesperal ás 15 horas

THEATRO MUNICIPAL

Sociedade de Concertos Symphonicos

Domingo — 15 de Novembro — A's 16 horas

6º E ULTIMO CONCERTO POPULAR DE 1931

GRANDE VESPERAL DE GALA EM COMMEMORAÇÃO A DATA DA PROCLAMAÇÃO DA REPUBLICA

Regente: FRANCISCO BRAGA

Solista: OSCAR BORGERTH

L. MIGUEZ — HYMNO DA PROCLAMAÇÃO DA REPUBLICA
WAGNER — RIENZI — OUVERTURE.
FR. BRAGA — CORTEJO E HYMNO A' PAZ.
C. GOMES — ALVORADA DO 4º ACTO DA OPERA "LO SCHIAVO".
WIENIAWSKY — (op. 22) — Concerto em Ré menor, Violino e Orchestra
L. MIGUEZ — (op. 18) — AVE, LIBERTAS! POEMA SYMPHONICO.
FR. MANOEL — HYMNO NACIONAL.

Não queira outro!

O Ponche de Sian

CREOSOTADO

é o remedio que lhe convém contra qualquer especie de tosse, resfriados e bronchites

DESINFECTA OS BRONCHIOS E TONIFICA O ORGANISMO

A Cidade

E, AINDA, "LA GRAND MORT"

Foi assim que André de Lorde, autor theatral considerado por muitos criador do genero "Grand Guignol", e por outros appellidado "le prince de l'épouvante", denominou uma de suas peças, aquella de quantas conheço em que mais se lhe affirma a faculdade de abalar os nervos dos espectadores, e até de produzir crises de hysterismo.

Que é "La Grand Mort"?

A peste bubonica, ou, melhor, a peste, sem mais nada, conforme a linguagem corrente na Asia.

Nós, brasileiros, podemos chamar assim a febre amarella.

Não é que esse morbus determine altissimos coefficientes de lethalidade. Mas, impossivel contestar-se que a elle nenhum outro sobrepuja como elemento negativo para a obra civilizadora porque a nossa nacionalidade se vem esforçando.

A razão dessa primazia sinistra, vislumbro-a facilmente na circumstancia de terem os estrangeiros maior receptividade que os nacionaes para o tambem acnominado typho americano.

Repercutem, pois, naturalmente, com extraordinaria violencia, no exterior, quaesquer surtos epidemicos de tal molestia.

Subsiste, mesmo, ainda — não nos enganemos! — a triste fama que o Rio de Janeiro conquistou, ao tempo em que nelle grassava permanentemente a febre amarella.

Foi ha pouco mais de dois decennios que Oswaldo Cruz conseguiu notificar a situação, ao fim de uma campanha de alta benemerencia; no decurso da qual tanto se lhe patentearam os attributos de scientista quanto os de administrador.

Fortaleceu-se de novo a nomeada sombria, sob a acção das noticias da ultima epidemia — a de 1929. Sobrevenham outras, e a rehabilitação definitiva do Rio, quanto a esse ponto, ficará difficilima, senão impossivel. Accresce que a victoria de Oswaldo Cruz representa um dos melhores attestados da efficacia do systema prophylatico empregado pela primeira vez em Havana. Será terrivel depoimento contra nós a infidelidade a um methodo que empregamos, já, com resultados plenamente satisfatorios.

Ahi vem o tremendo verão carioca — periodo propicio ás sortidas da febre amarella. E justamente agora se desmonta em parte o apparelhamento dessa prophylaxia! Não é o cumulo do absurdo? Não será um crime?

FLUMINAL.

"A voz da Africa" que o Eldorado vae exhibir 2ª-feira

Se é empolgante, impressionante, formidavel, "A voz da Africa", possue, por outro lado, aspectos curiosos de que divertem o espectador. Como num drama moderno, o riso succede á emoção.

Assim é que, durante a filmagem dos leões, antes da morte de Tobi, o nativo que acompanhava a "Colorado African Expedition", vê-se uma scena assaz curiosa, em que foram actores leões e um pneumatico de automovel.

Em busca de uma preza, as féras encontraram um pneu sobre o sólo. Cautelosas, cercam-n'o. Depois de alguma hesitação, uma

Uma indigena do film "Voz da Africa", breve no Eldorado

dellas arrisca uma dentada e o pneu salta no ar, sem um ruido, sem um gemido.

Os leões fogem amedrontados. Que animal seria aquelle que não grita, não tem sangue e pula?

Fiados na immobilidade do pneu, os leões retornam. Nova dentada, novo salto, nova corrida. E assim, durante minutos, o pneu desafia a fome e as garras dos leões, que nunca tinham visto antes uma coisa igual.

Cinematographia

Seguiu hotem para os Estados Unidos, a bordo do Buenos Ayres-Maru', o nosso prezado amigo e collaborador Gilberto Souto, que vinha exercendo o cargo de chefe de publicidade da United Artists Corporation. Gilberto Souto vae occupar em Hollywood o cargo de representante da conhecida revista cinematographica CINEARTE na terra das estrellas e... agora do microphone.

Os nossos votos de boa viagem e grandes successos ao substituto de L. S. Marinho, a quem o nosso publico tantas e tão bellas chronicas cinematographicas deve.

Secção Cinematographica

Carr Bros. & Betty, vão estrear depois de amanhã, no Gloria

"Betty", que amanhã estará no palco do Gloria

Contratados especialmente pela Companhia Brasil Cinematographica, para tomarem parte no espectaculo excepcional organizado para commemorar o 6º anniversario do Gloria, estrearão depois de amanhã, sabbado, no palco daquelle cinema, os famosos excentricos americanos — Carr Bros & Betty, isto é, os dois irmãos Carr e a interessantissima Betty. Fazem excentricidades, mas coisa original, que lhes grangeou a fama de que vêm agora cercados, fama que os tem levado a serem applaudidos em todos os grandes centros de diversões mundiaes.

No mesmo programma, o Gloria exhibirá o film "Arsene Lupin", com Harry Piel.

"Sevilha de Meus amores", o grande exito de Ramon Novarro

Ramon Novarro. Afinal, vamos vel-o e ouvil-o em "Sevilha de meus amores", segunda-feira

Ha ambientes notabilissimos em "Sevilha de meus amores", o film Metro-Goldwyn-Mayer que o Rio vae ver e ouvir, afinal, segunda-feira proxima, no Palacio Theatro. Ha muito tempo não se fazia nos studios da Metro-Goldwyn-Mayer uma tão curiosa série de montagens. Em "Sevilha de meus amores", ha um numero enorme de ambientes magestosos e romanticos, todos de enorme observação, fazendo sentir, no detalhe menor, qualquer coisa typica da terra de Carmen... Ha, por exemplo, aquella cathedral, com aquella abobada formidavel e aquellas columnas enormes; ha aquellas viellas pittorescas, cheias de romance e evocação; ha aquella cantina, onde Ramon canta e dansa; ha aquelle prado, onde elle namora Dorothy Jordan, e ha outro ambiente magestoso, admiravelmente reconstituido: o Theatro de Opera Real, de Madrid, não lhe faltando, até, admiravelmente luxuoso, o camarote da familia real, pois "Sevilha de meus amores" é desenrolado ainda ao tempo da monarchia na patria do Cid...

Um amor que teve a duração das rosas de Malherbe...

"Céo Roubado", film de Nancy Corroll e Philips Holmes, que a Paramount vae exhibir segunda-feira proxima no Imperio, é um romance de amor. Mas esse amor, ao contrario de muitos outros, de tantos outros que temos visto na tela e nos romances, não tem o ambiente tão favoravel aos amores nem ecclosa, como tantos outros, numa felicidade risonha para os felizes protagonistas.

Amaram-se e foram felizes. Mas aquelle amor, por isso mesmo que era differente de todos os demais e por isso tambem que era feito de uma essencia diversa da que alimenta em geral todos os amores, não durou muito: fanou-se bem depressa, crestado pelo calor da inveja do mundo. E elles viram que tudo acabava para elles, viram que a felicidade lhes era arrebatada. E aquelle amor, grande como bem poucos, teve a duração tristonha daquellas rosas de que falou Malherbe.

Justamente nessa diversidade é que está o maior encanto de "Céo Roubado", o film que a Paramount começará a exhibir no Imperio segunda-feira proxima e no qual Nancy Carroll e Philips Holmes, dois grandes vultos da tela, vão conquistar novos e maravilhosos triumphos.

ANTARCTICA
GUARANA' E CERVEJA
TEL. 2—5181

Lynn Fontanne-Alfred Lunt... tome nota desses nomes, ordena o Leão da Metro Goldwyn Mayer

A Metro-Goldwyn-Mayer incluiu entre os nomes da sua constellação, os de Lynn Fontanne e Alfred Lunt, os mais illustres artistas do palco americano. A Metro não faria isso se não soubesse quem são Fontanne e Lunt. A prova é que o seu primeiro film para a Metro, "The Guardsman", está fazendo um successo louco no Astor de New York, e a Metro, aqui, está anciosa pela chegada de março ou abril, para marcar, logo no inicio da proxima estação, um successo formidavel. "The Guardsman" terá uma publicidade fóra do commum, para firmar a personalidade de Lynn Fontanne — que mulher maravilhosa, que creatura elegante! — e Alfred Lunt, seu marido e seu companheiro de glorias.

"Sanssouci"

Otto Gebuehr, que interpreta o papel principal de "Sanssouci", desempenhando o papel de "Frederico o grande"

Gustav Ucicky é um nome victorioso na moderna cinematographia sonora européa e sua fama na Allemanha tornou-se verdadeiramente triumphal. O exemplo de sua admiravel intelligencia e seu fino gosto artistico nas sublimidades de "Sanssouci", são realmente notas marcantes de uma personalidade excepcional. Veja-se a sua assombrosa concepção de technico consummado no tratamento impressionante feito nesta deliciosa producção Ufaton, onde tudo foi medido e calculado por mão de mestre e realizado com um calor de encantadora humanidade. A escolha dos interpretes, a idealização dos scenarios interiores, a fidelidade dos episodios historicos, e o luxo da indumentaria apresentada são elementos de grande realce em "Sanssouci", o film maravilhoso de arte cinematographica que a Ufa editou e o Programma Urania vae lançar segunda-feira no Capitolio.

"Annabella"

Jeannette Mac Donald, em "As Intrigas de Annabella", um film da Fox Movietone

Uma mulher... um desejo... e um sonho, assim se resumem as bellezas desta luxuosa alta comedia da Fox Movietone, que marca elegantemente a "reentrée" de Jeannette Mac Donald, a mais linda mulher que o cinema já apresentou.

"Annabella", a modernissima producção da Fox, é um fino e malicioso repositorio de scenas humoristicas, onde a bella Jeannette tem opportunidade a revelar-se uma comediante maravilhosa, a par de suas já tão comprovadas qualidades de cantora eximia.

Victor Mac Laglen, é o seu galã, e o seu desempenho é deveras notavel.

Quem quizer sentir sensação, deverá ir ver "Arsene Dupin"

Annuncia-se para depois de amanhã a mudança de programma do cinema Gloria, mudança que se faz afim de se iniciar ali um programma excepcional para festeja o sexto anniversario daquella casa. Com esse programma teremos um film que se recomenda — não só porque foi especialmente escolhido para a commemoração — como tambem porque encerra um romance em que ha um enredo de sensações. Ha mesmo scenas que fazem suspender a respiração do espectador. E' quando vemos um bando de féras, fugidas das jaulas de uma menagerie, penetrar em um theatro cheio! Então vemos surgir um homem que elle só, se arroja para o palco, a enfrentar os animaes selvagens! E não se trata de um truc. Harry Piel, de facto, como heroe do romance "Arsene Dupin", faz essa cousa extraordinaria! O programma vae apresentar esse film juntamente com um numero de variedades — Carr Bros. & Betty.

2ª-feira o Odeon exhibirá "Noite sublime", da United Artists

Evelyn Laye, no film "Noites Sublimes", da United Artists

Se "Noite Sublime", o film da United Artists, já não tivesse a figura de Evelyn Laye, a inglezinha loira que as platéas da Europa e America consagraram e John Boles, a voz mais macia e delicada do cinema ao lado de uma impressionante personalidade, teria a direcção de George Fitzmaurice. Elle é dos raros que têm o nome mencionado quando os films se exhibem e isto, naturalmente, todos o sabem. Quando dirige um argumento que o inspira, no entanto, torna-se poeta; — escreve seus versos, de rimas impeccaveis, com a "camera". Deante de uma téla, o seu recurso unico é o pincel. Deante de uma scena, como muitas ha em "Noite Sublime", que a United Artists exhibirá no Odeon, da Cia. Brasil Cinematographica, no dia 16, os seus recursos são infinitos e elle os aproveita magicamente.

Bebe Daniels bella e perigosa cáe vencida deante da indifferença de Ricardo Cortez!

Thelma Todd, que vem com Ricardo Cortez em "O Falcão Maltez"

"Falcão Naltez" é um film destinado a prender, interessado por sua trama e pelas figuras que o animam! E' uma historia de sequencias rapidas e fortes que nos conta as attribulações de uma mulher joven, bella e perigosa... Bebé Daniels é essa figura linda e tragica! Muitos homens tombaram, sacrificados e talvez felizes por obterem um só beijo dessa mulher tentadora...

O "Falcão Naltez" é um drama decicioso da Warner First, e já em dezembro encherá um dos elegantes salões da Cia. Brasil Cinematographica.

O exito de "A voz dos sinos"

Com o grande successo esperado por todos, realizaram-se hontem, no Theatro Lyrico as primeiras representações da interessante revista "A voz dos sinos" de José Romano, entrecortada de lindos numeros de musica original do maestro Vasco de Macedo.

Com abundante parte comica, incomparavelmente defendida por bravos generaes da especialidade, como ninguem póde negar que o sejam Santos Carvalho, Jorge Gentil e Octavio Mattos.

"A voz dos sinos" conta ainda com a cooperação efficiente de Adelina Fernandes a deliciosa maga do fado portuguez, enternecedor, sentimental, que penetra suavemente nos arcanos da alma.

E, além dessa artista, que o publico quer multissimo, irradia nos dois actos da linda revista a graça perturbadora de Elisa Carreira, Beatriz Belmar, Dora Vieira, Cinira Cruz e Maria Amorim.

Muito bonita a "mise-en-scene", de "A voz dos sinos", sendo causa da excellente impressão a apotheose do 1º acto, reproduzindo os aspectos originaes da tradicional "Procissão das velas" em fatima.

Hoje repete-se a afortunada revista e já são consideraveis os pedidos de reserva de logares para a matiée de domingo.

As escolas de canto, côros e bailados do Theatro Municipal

As escolas fixas de Canto, Coros, e Bailados criadas na administração Bergamini farão a sua representação ao publico na proxima noite de 19 com o seguinte programma:

Opera "Gianinschichi" do triptico de Puccini; opera "1ª Falce" da Catalani; scena da maldição da opera "Forza del Destino" e "Anima Allegra" de Manuel de Falla.

Nessa noite teremos pela primeira vez occasião de assistir a um espectaculo com os alumnos das escolas officiaes que servirão para o preparo dos nossos artistas lyricos, escolas essas que estão sob a direção dos maestros Salvatore Ruberti, Sylvio Piergili e da bailarina Maria Olenewa que têm respectivamente a seu cargo os cursos de canto, côros e bailados.

THEATRO

A NOTA DO DIA

Daqui ha um mez será realizada, na S. B. A. T., a eleição da sua nova directoria.

Ao que já deliberou a quasi totalidade de socios de responsabilidades, que são os autores realmente representados, deverá se dar a reeleição de Abadie Faria Rosa. E' a maior justiça que poderiam praticar, agora, os socios da S. B. A. T.

Realmente, a obra de Abadie, nestes ultimos tres annos, e só acreditada pelos que conhecem de perto os serviços da sociedade que dirige.

E por isso mesmo elle soffre uma opposição, até certo ponto, engraçada, porque parte justamente de elementos sem nenhuma representação. Autores que não são representados, emprezarios que não querem pagar direitos, e actores que só trabalharn no "Martyr do Calvario", eis os que fazem, na sombra, opposição ao actual presidente que tornou a sua sociedade conhecida no estrangeiro e respeitada dentro do paiz. Achamos que de todos os sectores theatraes é a S. B. T. T. o unico que realmente não nos poupa sacrificios para ser levada a sério.

JOSE' LYRA

PRIMEIRAS

"O GUARDA DA ALFANDEGA" — NO CASINO

Hontem o Casino mudou o cartaz.

Representou-se "O guarda da Alfandega", velho vaudeville francez, mas sempre novo, quando representado por um grupo de artistas de elite como é o que actua sob a chefia da festejada comediante Carmen d'Azevedo.

Bastante conhecido já, foi, comtudo, muito applaudido, pelo publico numeroso que accorreu áquella casa de diversões.

Além de Carmen Azevedo, estiveram absolutamente a vontade nos seus papeis, agradando bastante, as artistas Amelia Oliveira, Victoria Soares, Beatriz Carvalho e os actores Arthur Oliveira, Ferreira Maia, Carlos Muchado, Carlos Torres e Chaves Florence.

Mise-en-scene boa e montagem apreciavel.

LYRA.

"De papo p'ro ar" hoje, no Recreio

O Recreio dar-nos-á esta noite as primeiras representações da revista "De papo p'ro ar", de Bolteux Sobrinho e Domingos Santos, que está sendo esperada com uma ansiedade que se justifica no que se sabe cá fóra das qualidades encerradas na revista, cheia de graça, excellentemente montada, representada pelo conjunto do genero.

Os quadros são os seguintes:

1º — (Prologo) — Um sorriso para todos; 2 — Jogo Extra; 3 — Cangiquinha quente, Yayá; 4 — Ao Dynamite; 5 — Volupia da dansa; 6 — Jogo da moda; 7 — Rostinho de Fifi; 8 — Mata-me essa...; 9 — Fome de beijos; 10 — Sorria, sorria sempre; 11 — Má interpretação; 12 — De papo p'ro ar; 13 — Perdulario; 14 — Concerta Tudo; 15 — Chó Gavião; 16 — Nas tabas guaranys (apotheose do 1º acto em 3 phases).

2º acto — 17 — Roubando corações; 18 — Não é isso que eu procuro; 19 — Flora da caridade; 20 — Que dente grande; 21 — Meu Arthurzinho; 22 — Nem tudo está perdido; 23 — Si tu não vortá; 24 — Duplo appetite; 25 — Se não fosse a Gertrudes...; 26 — Voltando da Penha; 27 — Instantaneos; 28 — Mulher elegante; 29 — Parodiando...; 30 — Broadway dos meus sonhos. (apotheose final, em 2 phases).

"Republica das Laranjeiras", hoje no Trianon

O Trianon muda, hoje, o seu cartaz.

"Republica das Laranjeiras" é um original argentino de Saldias adaptado livremente ao ambiente carioca por Edmundo Lyz.

"Republica das Laranjeiras" vive um romance da bohemia carioca.

Os seus typos existem no "brouhaha da cidade.

A sua copia scenica não lhes alterou o feitio. Os espectadores os reconheceram, sorrindo e sentindo com elles...

A montagem de "Republica das Laranjeiras" e a sua interpretação merecem cuidados especiaes da empresa.

Os estudantes de Coimbra quarta-feira, no Palace Club

Todos que forem esta noite no Palace Club, na festa "Uma noite em Coimbra" em homenagem á companhia Portugueza José Climaco, e dedicado a Casa dos Estudantes que receberá 25% da renda de bilheteria, terão a verdadeira impressão que estão em Coimbra.

O salão estará todo transformado onde a scenographia de Aquino Silva irá supplantar os frequentadores.

Haverá um concurso de Fados, canções e da falada dansa do Vira com valiosos premios aos vencedores.

As orchestras estarão vestidas de estudantes e tocarão coisas alegres como fazem os estudantes de Coimbra, as gallarinas nesta serão umas verdadeiras tricanas.

Vale a pena ir ver na Piedade, "No Rancho Fundo"

Está trabalhando na Piedade um excellente conjunto de revista e o seu espectaculo actual "No Rancho Fundo" revista de Luiz Iglezias, Freire Junior, e Ary Barroso nada fica a dever aos que temos assistido nos theatros do centro.

Aida Garrido, engraçada e com feitio muito seu, inconfundivel, surprehende a platéa com uma Josephina Baker em nada inferior á authentica, emquanto Sylvio Caldas e Dina Marques cantam sambas, Augusto Annibal, Salu' Carvalho em um portuguez e João Lino, em um allemão fazem rir gostosamente, e Henriqueta Brieba, Candida Rosa e Margor Louro uma garota deliciosa enchem a revista de animação com a excellente cooperação de oito girls-bailarinas dirigidas pelo choreographo Carlos Lisboa.

Hoje e amanhã espectaculo ás 9.30; domingo matinée dedicada ás familias ás 15 horas

Vida Mundana

Meu coração

EDUARDO FARIA

(Inédito, para o "Diario Carioca")

Meu coração é um relogio,
Meus labios o mostrador
E os olhos são os ponteiros
Deste relogio do amor.

Este relogio que trago
Tem alma e vida tambem
E um relogio egual a este
Só póde ter quem quer bem.

A mão humana, de certo,
Não faz com tal perfeição
Um relogio tão preciso
Como este do coração.

Meu relogio marca as horas
De alegria ou de pezar.
Se tu vens, bate apressado
Se vaes, bate devagar.

Quando meus olhos te vêm
Meus labios sorrindo estão.
São os ponteiros marcando
As horas do coração.

Desejo que nunca deixes
Que elle perca o seu vigor,
Que não lhe partas a corda
A corda do teu amor.

ANNIVERSARIOS

Fazem annos hoje:

As senhoras: — Leontina Carneiro, esposa do sr. Joaquim Messias Carneiro, funccionario publico municipal; Adalgisa Cintra, esposa do sr. Mario Ornellas A. Cintra, funccionario do Banco do Brasil e Clovis Moysés de Araujo, auxiliar do nosso alto commercio.

As senhorinhas: — Odette Machado, filha do sr. Adelino Gontran L. Machado; Lucilla Lorenzo, filha do sr. Martinho Lorenzo e Octacilia Loureiro, filha do sr. José Guimarães Loureiro.

Os senhores: — Victoriano Corrêa Junior, funccionario do alto commercio desta capital; dr. Cyro de Andrade e Castro, engenheiro civil e Theophilo Boaventura Sobrinho, funccionario publico municipal.

Americo Palha — A ephemeride de hoje assignala o anniversario natalicio do nosso prezadissimo companheiro Americo Palha, um dos principaes redactores do "Diario Carioca".

Jornalista de combate, Americo Palha foi, no Ceará, a penna flammejante que pelas columnas da "Gazeta de Noticias"

Americo Palha

de Fortaleza e, mais tarde, pela "Reacção", folha de que foi director, fez guerra de morte não só ao mandarinato local como, tambem, á oligarchia politica em boa hora enxotada pelo movimento outubrista. No accesso da luta desencadeada pela formação da Alliança Liberal, veiu Americo Palha para o Rio, incorporando-se á linha de frente do "Diario Carioca", cujas paginas agitou com os seus artigos assignados e as suas notas editoriaes. Por isso mesmo ficou com o seu nome ligado á Revolução, de que foi, no Norte e aqui, um combatente sem desfallecimentos e temivel e temido pelas suas objurgatorias de pamphletario intemerato.

Não é nosso intuito, porém, focalizar, neste registro, o valor combativo e mental do jornalista por tantos e tão meritorios titulos notavel que é Americo Palha. Interessa-nos o companheiro bonissimo, leal e digno que tantas estimas e sympathias desperta — o collega a quem abraçamos, effusivamente, fazendo os melhores votos pela sua felicidade pessoal.

— D. CHRISTINA GONÇALVES CARDIA — Transcorre, hoje, a data natalicia da senhora Christina Cardia, esposa do nosso companheiro, Octavio de Aguiar Cardia. A distincta anniversariante receberá, por este motivo, muitas felicitações.

— Faz annos, hoje, o menino Alfredo Alvaro, filho do dr. Tasso Pereira Barbosa, e da exma. sra d. Judith Canongia Barbosa.

Alfredo Alvaro, que é alumno intelligente e applicado do curso Andrews, receberá, hoje, não só dos de sua familia, como ainda dos que o conhecem, collegas e amiguinhos, muitas felicitações e abraços.

Para commemorar tão festiva data, seus paes offerecerão, á noite, em sua residencia, a seus amiguinhos, uma farta mesa de doces.

Carivaldo Lima — Faz annos hoje o nosso prezado companheiro Carivaldo Lima, que é o sub-secretario desta folha. Na convivencia deste jornal, soube o anniversariante conquistar as sympathias de todos que aqui trabalham, pelas suas bellas qualidades de caracter e de espirito.

Jornalista da velha guarda, exerceu o nosso companheiro

Carivaldo Lima

sua actividade na "A Tribuna", "O Imparcial", "A Noticia" e "A Rua", deixando em todos elles o traço brilhante de sua intelligencia.

Os redactores do "Diario Carioca", enviando o seu abraço ao anniversariante, fazem votos pela sua felicidade pessoal.

NASCIMENTOS

Acha-se em festas o lar do dr. Victor Keller e de sua exma. esposa, sra. Jandyra da Silva Keller, com o nascimento de um robusto bebé, que na pia baptismal receberá o nome de Sergio Victor.

— Acaba de ver o seu lar enriquecido, com o nascimento de sua primogenita Therezinha de Jesus, o sr. Reginaldo Pereira, 1º sargento funccionario da Intendencia da Guerra, e sua senhora, d. Zelia Pereira.

NOIVADOS

Contratou casamento, no dia 6 do corrente, a data de seu anniversario natalicio, a senhorinha Maria de Lourdes Leal, filha do sr. Raul Leal, funccionario da Leopoldina Railway e sua senhora, d. Emilia Leal, com o sr. Eloy Fagundes de Brito, funccionario da Companhia Telephonica Brasileira.

FESTAS

CLUB MILITAR — Foi transferido para o proximo dia 21 do corrente, o chá-dansante que estava marcado para o dia 19, no Club Militar.

As inscripções para acquisição de mesas continuarão abertas até o dia 17, na thesouraria do club, com o tenente Hugo Penna.

CONFERENCIAS

No Circulo da Juventude, á rua Sete de Setembro, 209, 3º andar, o poeta, dr. Gustavo Fontes fará, amanhã, ás 16 1|2 horas, uma conferencia sobre a "Paz Mundial.

Entrada franca.

—Realiza-se, hoje, ás 8 horas da noite, na séde da Loja Renascença da Sociedade Theosofica no Brasil, á rua Carolina Meyer, 35, Meyer, a conferencia publica do sr. Oswaldo Silva, sobre o thema "O passado e o presente da terra e da Humanidade".

Entrada franca.

ENFERMOS

Acha-se em tratamento, no Hospital da Beneficencia Portugueza, onde soffreu melindrosa intervenção cirurgica, o dr. Antonio Alves Teixeira de Souza, medico e antigo politico que, por varias vezes foi deputado constituinte. Foi seu operador o dr. Pedro Teixeira. O illustre enfermo, que reside á rua Conde de Bomfim n. 462 e conta 86 annos de edade, tem sido muito visitado.

EM ACÇÃO DE GRAÇAS

O conhecido escriptor e jornalista dr. Alcebiades Delamare, professor da Faculdade de Direito da nossa Universidade, faz celebrar, hoje, ás 9 horas, na igreja de Nossa Senhora do Parto, missa em acção de graças pela terminação do anno lectivo. Será officiante o padre Assis Memoria.

VIAJANTES

THE'O FILHO — A bordo do "Itanagé" chegou de Santos, onde fôra a passeio, em companhia de sua dignissima consorte, o festejado escriptor Théo-Filho, autor de varias obras que constituem um orgulho das letras patrias.

Théo-Filho aproveitou a sua estadia em Santos para visitar os locaes historicos que serão descriptos na obra que pretende lançar breve e na qual romanceará a historia naval brasileira.

Indo a Therezopolis
PROCURE O
VARZEA PALACE
-: HOTEL :-

Notas Sportivas

Ainda o caso Armando de Virgiliis x Conselho de Fundadores

Mais umas linhas sobre o caso do sr. Armando de Virgiliis x Conselho de Fundadores da Associação Metropolitana. Escrevemol-as, aliás, como esclarecimento do assumpto que nem todos conhecem detalhadamente.

Preliminarmente, entre os que mais estimam e admiram o illustre sportman do Flamengo, nos encontramos sinceramente desde longa data.

Não impede, entretanto, essa ligação por laços de cordialidade antiga e indissoluvel, que divirjamos, no momento, do acatado sportman.

Podemos adeantar, mesmo, porque conhecemos perfeitamente seu temperamento e suas attitudes, que, se s. s. tivesse assento, na emergencia, nos fundadores da Amea, como representante do Flamengo, que seu procedimento não seria outro senão o que teve o sr. Paschoal Segreto Sobrinho, sportman tambem conceituado.

Não póde haver nada, portanto, entre o sr. Armando de Virgiliis e o Flamengo, club a que se tem dedicado e servido com o brilho de sua intelligencia e de sua cultura.

Mesmo com os fundadores, o incidente poderá tomar um rumo menos desagradavel.

Tratando-se de pessôas todas de educação elevada, certamente se chegará a uma solução conciliatoria.

Temos sido desde a fundação da Amea, contrarios ao poder dictatorial que os fundadores da mesma se avocaram.

Temos combatido muitos dos erros gravissimos que têm commettido.

Esse, porém, da solução dada ao caso Flamengo x Botafogo, deante dos que já praticou, com criações de leis violentas, até, e applicando-as retroactivamente, essa é uma especie de falta de criança, comparada com os peccados mortaes, que podem levar os homens ao inferno...

Foi aberto inquerito para o caso America x Botafogo

A Commissão Executiva, em sua reunião de hontem, approvou a suggestão do Departamento, que ordenou a abertura de um inquerito com relação ao jogo America x Botafogo, designando para presidil-o o dr. Oliveira Santos, presidente da Amea.

Um juiz no "gancho"...

Foi hontem punido por 90 dias de suspensão, o juiz Oscar da Costa, por ter injuriado um juiz de uma das partidas do torneio da segunda divisão.

Começa assim, a Amea, por sua propria casa, a fazer respeitada a autoridade e a pessoa de seus arbitros.

Sabbado 14 de Novembro
O 1.º SORTEIO DO PLANO NOVO DE
100 CONTOS
(Integraes)
— DA —
Loteria Federal

ESTE MAGNIFICO PLANO DISTRIBUE 6409 PREMIOS NO TOTAL DE 216 CONTOS.
Bilhete inteiro .. .... 10$000
Fracção .. .. 1$000
PREÇOS ANNUNCIADOS PELAS CASAS DE LOTERIAS.

Terça e Quinta-feira
OS FORMIDAVEIS PLANOS NOVOS DE
50 CONTOS
Bilhete inteiro .. .. .. 5$000

Em 19 de Dezembro
N A T A L
500 CONTOS
Por 50$000 o bilhete inteiro

Aviso importante
Nenhum premio da Loteria Federal está sujeito ao desconto de 5 % para pagamento de approximações

As festas de anniversario do Flamengo

Foi recebida com vivos applausos da familia flamenga, a noticia da magnifica soirée, que a directoria do Club de Regatas do Flamengo fará realizar em a noite de domingo, 15 de novembro, para commemorar a passagem do 26º anniversario de sua fundação.

Essa festa promette alcançar um grande exito em nossa primeira sociedade, pela sua organização, e terá logar nos luxuosos e amplos salões do Club Germania, á praia do Flamengo.

O traje será o smoking ou o branco a rigor e para as senhoras o de baile.

O serviço de buffet será livre, estando a cargo de uma das nossas melhores casas.

Os senhores socios terão entrada, de accordo com as exigencias dos estatutos.

Tambem em commemoração desta data rubro-negra, a Phalange Feminina está organisando uma festa de arte que effectuar-se-á na proxima quinta-feira, 19 do corrente.

O TREINO DE HOJE NO FLAMENGO

O director de football do Club de Regatas do Flamengo, solicita por nosso intermedio, o pontual comparecimento de todos os amadores abaixo escalados, hoje, sexta-feira, 13 do corrente, ás 16 horas, no campo do club, para um rigoroso treino de conjunto:

Team A: Fernando — Moysés — Aristeu — Sá Filho — Donga — Pereira — Celso — Helio — Flavio I — Nelson — Gilberto.

Team B: Jarbas — Alberto — Adamo — Boque — Alfredo — Vital — Josino — Gonzalea — Flavio — Eloy — Rochinha — Alvaro — Palombo — Claudio — João Jorge.

Uma porção de inqueritos archivados

Em virtude dos acontecimentos revolucionarios de outubro ultimo, os quaes foram seguidos de uma amnistia ampla, a Commissão Executiva, hontem reunida, resolveu mandar archivar todos os inqueritos que dependiam de solução.

O que se os mesmos já tivessem chegado a uma conclusão, clubs e amadores por elles punidos já estariam amnistiados.

Justa deliberação.

Os basket-ballers do S. C. Brasil vão a Victoria

A Amea, com o consentimento da C. B. D., concedeu licença ao S. C. Brasil para o convite do C. R. Saldanha da Gama, disputar, na capital capichaba, nos dias 16 e 17 do corrente, tres partidas de basketball, sendo a primeira com o proprio Saldanha e os dois outros com combinados locaes.

São os seguintes os basketballers do club da faixa rubra que seguirão amanhã pelo trem de 20.45 horas: Lincoln — Roso — Luciano — Octavio — Hugo — Heraldo — Diogenes — Juju — Luiz — Fouriner.

As conquistas do tricolor

O Fluminense levantou, até hoje, os campeonatos seguintes:

FOOTBALL — 8 dos 25 que disputou: 1906, 1908, 1909, 1911, 1917, 1918, 1925, 1926, 1927 e 1930.

TENNIS — Disputou 12 e venceu 12: 1919, 1920, 1921, 1922, 1923, 1924, 1925, 1926, 1927, 1928, 1929 e 1930.

BASKET — Venceu 8 dos 12 que disputou: 1920, 1921, 1922, 1923, 1924, 1925, 1926 e 1927.

ATHLETISMO — Foi campeão em 1923, 1924, 1925 e 1926.

TIRO — Foi campeão em 1925, 1926, 1927 e 1928.

O FLUMINENSE NOS CAMPEONATOS

FOOTBALL — De 1906 a 1930, disputou 355 jogos; venceu 225, empatou 53 e perdeu 77. Fez 1.019 goals e teve contra 504.

BASKET — De 1919 a 1930, disputou 149 jogos, venceu 121 e perdeu 28. Fez 4.711 pontos e teve contra 1.923.

No tennis e no tiro é o campeão absoluto.

Club de Regatas Guanabara

No dia 15 do corrente mez, domingo, será realizado um chá-dansante nos luxuosos salões do Club de Regatas Guanabara, das 17 ás 22 horas, com o concurso da "American Jazz".

Estando no firme proposito de proporcionar o maior numero de festas e attracções aos seus associados, a directoria do Guanabara resolveu offerecer um grande baile no dia 31 de dezembro proximo, commemorando o inicio da construcção da piscina, que medirá 50 x 25 metros, sendo assim, a maior da America do Sul. Para esse reveillon, que pela primeira vez se realizará no Club de Regatas Guanabara, o trajo será: casaca, smocking, fantasia e branco a rigor.

A' chronica sportiva da cidade

CERREMOS FILEIRAS CONTRA OS INTRUSOS QUE NOS DEGRADAM

O rabiscador destas linhas poderá ser um falho de sorte, mas não um vencido. O seu pseudonymo torna-se uma ironia. E' um recalcitrante, um revoltado que semeia a rebellião, contra a ignorancia degradante que deslustra a chronica sportiva. O autor destas phrases, nasceu e educou-se muito distante da metropole brasileira, e por isso não é capaz de absorver a grandes doses a "cultura", sem sentir a necessidade imperiosa de libertar-se, fugindo, de vez em quando, "da pragmatica"...

Realizava-se, ha poucos dias, uma festa em um pequeno club. "Diario Carioca" estava presente, quando ingressou no recinto social um dos "celebres chronistas". Sem a devida desenvoltura, não explicou quem era, claro está, ninguem deu-lhe importancia, nem de tirar-lhe o chapéo da mão.

O "chronista", conforme dizia-se o "homenzinho", começou a blasonar-se não ser "casquinha "de jornal e que ia "ripar" o club; mas o "collega" nem sequer sabia expressar-se! Vergonhoso!!

E' lamentavel, mas é verdadeiro.

E' muito agradavel visitar-se os pequenos clubs sportivos da cidade, onde tudo é singelo e pobre, não o nego, mas onde tudo tambem é sincero e honesto.

Porém, K. Tuca sempre sincero, perdôa ou attenua as torpezas de alguns de seus collegas, que o accusam de "despeitado", "phoca" e "vaidoso", preoccupando-o somente uma força util. Esta força é a campanha contra o analphabetismo.

K. TUCA

Mais uma porta aberta...

Ao dr. Oliveira Santos, coube na Assistencia, abrir as portas da sala de imprensa, aos representantes dos jornaes ali destacados.

Hontem, na Amea, o conhecido sportman que se encontra á frente dos destinos dos sports citadinos, abriu mais uma porta.

Referimo-nos ao recinto da imprensa que se encontrava fechado á cadeado.

Os chronistas sportivos que ali se encontravam, não regatearam applausos á medida tomada pelo conhecido jornalista, que assim mais uma vez, demonstra o apreço em que tem á classe a que pertence.

O Pereira Passos A. C. vae á Barra do Pirahy, enfrentar o A. C. Central

Segue no proximo domingo, para a Barra do Pirahy, a delegação do Pereira Passos A. C., o estimado nucleo sportivo que obedece á competente direcção do sportman Luiz Touza Hereder.

Com a embaixada seguirá o nosso companheiro Marinho de Mello, especialmente convidado.

Em inquerito o jogo America x Andarahy

A executiva ameana, em sua reunião de hontem, resolveu mandar abrir inquerito para apurar as irregularidades apresentadas pelo America no seu jogo contra o Andarahy.

O sr. Manoel Ramos, 1º thesoureiro, foi designado para presidir o referido inquerito, que deverá estar terminado dentro de oito dias.

A tabella do C. Brasileiro de basket-ball

A tabella dos jogos para o proximo campeonato brasileiro é a seguinte:

1ª Eliminatoria — Liga Mineira x Associação Fluminense, na capital federal.

2ª Eliminatoria — Liga Athletica Riograndense x Federação Paranaense, em S. Paulo.

1ª. Semi-final — Amea e Vencedor da 1ª eliminatoria, na capital Federal.

2ª semi-final — Federação Paulista de Bola ao Cesto x Vencedor da 2ª eliminatoria, em S. Paulo.

Final — Vencedores das semifinaes, na capital federal.

Injurias...

Sob a epigraphe supra, saiu publicado, hontem, nesta secção, um topico, a que faltava a assignatura do autor e a declaração de "a pedido".

Ahi fica a rectificação

THEATRO PHENIX
O templo da arte realista

HOJE HOJE
"O INSTANTE DO PECCADO"
"O FILM GIGANTE" do genero "SO' PARA ADULTOS".
Improprio para senhoras e rigorosamente prohibido para senhorinhas e menores.

Na proxima semana:
BORBOLETAS DO DESEJO

:: T U R F ::

Registro turfista

Os nossos criadores mais importantes obedecem a um systema especial para denominação dos seus potros e assim conhecem, com inteira facilidade, a que turma pertence determinado producto.

A maioria acompanha o alphabeto, havendo os srs. Linneu de Paula Machado, Juliano Martins de Almeida e Carlos Dietzsch chegado á ultima letra. Os dois primeiros observam agora um modo especial de dar nome aos potrinhos, aproveitando uma combinação entre os dois reproductores; o sr. Rodolpho Crespi usa desde o inicio de sua criação a syllaba inicial da reproductora e outros escolhem a seu modo.

Entre todos, porém, existe um, o sr. Octavio do Amaral Peixoto, dos mais antigos batalhadores em favor da criação do puro sangue nacional, que lhe deve incontestavelmente grandes serviços, que se distingue pela originalidade das referidas denominações.

Abandonando qualquer das praxes mantidas pelos seus collegas, serviu-se elle primeiramente dos caracteres gregos, destacando Omega e Alpha. Depois passou aos navios da Costeira, usou dos nomes das nossas madeiras, das operas, dos escriptores celebres, dos cantores de mais nomeada, dos personagens de alguns romances.

Não satisfeito, escolheu a seguir as flores, turma que lhe proporcionou Chrysanthemo, lembrou-se dos passaros, usou os nomes dos artistas de cinema, conseguindo Rodolpho Valentino e Lon Chaney, não esqueceu os peixes, apresentando Tainha, correndo nas nossas pistas com o nome de Orgia, aproveitou as moedas estrangeiras e, no proximo anno, terá os instrumentos de musica.

Entre estes apparecerão Viola, Clarinete, Bandolino, Piston, Saxojone, Trombone, Violino, Flauta e violão.

Pena foi que não tivesse o criador patricio lembrado tambem o cavaquinho.

Este e aquelles dois ultimos reunidos fariam muita gente dansar na corda bamba...

8$000
E' o preço dum bilhete inteiro para os
100:000$000
DA
Loteria do Estado do Rio
HOJE

O grande Carlos Pellegrini

Conforme noticiamos, hoje, foi disputado, ante-hontem, no hippodromo argentino de Palermo, o grande premio "Carlos Pellegrini", importante prova classica em 3.000 metros e 60.000 pesos. O triumpho, como se esperava, correspondeu ao excellente potro Mineral, crack incontestavel da sua geração e agora definitivamente consagrado como o melhor parelheiro platino.

O veloz filho de Leteo e Moderna conta, pois, em seu activo de victorias, além da grande carreira de ante-hontem, a Polla de Potrillos, o premio Jockey Club e o premio Nacional, que, como se sabe, é o Derby Argentino, isto é, uma performance raramente verificada no turf daquelle paiz amigo.

Estatistica

ANIMAES VICTORIOSOS

	Premios levantados
Jequitibá, 6 i e 4 v.	85:000$000
Flutter, 2 i e 1 1/2 v.	68:000$000
Xyleno, 6 i e 4 v. ..	67:000$000
Therezina, 15 i e 4 v.	52:000$000
Vendôme, 7 i e 2 v. ..	49:750$000
Bolichero, 20 i e 8 v.	44:700$000
Sastre, 18 i e 5 v. ..	42:570$000
Funchal, 20 i e 7 v.	38:620$000
Gravatá, 24 i e 7 v.	38:240$000
Kermesse, 29 i e 7v.	34:520$000
Coronel Eugenio, 51 i e 1 1/2 v.	33:120$000
Flor da Matta, 13 i e 4 v.	30:400$000
Leviathan, 4 i e 1 1/2 v.	30:000$000
Xaréo, 23 i e 6 v. ..	29:620$000
Romance, 20 i e 7 v.	28:980$000
Ugolino, 9 i e 2 v. ..	27:800$000
Dynamite, 10 i e 6 v.	26:800$000
Panache Royal, 4 i e 1 v.	25:700$000
Xenon, 6 i e 2 v. ..	25:440$000
Pirata, 28 i e 5 v. ..	25:120$000
Tops, 29 i e 5 v.	25:120$000

i — inscripções.
v. — victorias.

UMA PEQUENA EXPLICAÇÃO

O chronista do "Correio da Manhã", inexplicavelmente, não parece ter entendido o sentido duma referencia a elle feita por mim em chronica publicada no "Diario Carioca" de quinta-feira penultima. E entretanto estava bem claro o que queria dizer...

Mas parece que com o acontecido offendi até a sua susceptibilidade de chronista que se presa da opinião que expendeu, e isso me affilge um pouco, pois não tinha absolutamente esse fim.

Foi, como se sabe, a referida chronica, em resposta ao sr. Raul Tabajara, da "A Patria". Este collega achava, ao contrario de mim, estar Aprompto collocado numa escala de qualidades, muito antes de Gahypió.

Na chronica do dia 5 tinha então por fim de novo affirmar ao sr. Raul Tabajara o meu ponto de vista sobre o valor que attribuia ao filho de Anyquim.

E dizia então que o "facto de Gahypió ter derrotado um adversario manco como Taciturno não deslustrava nada sua victoria, pois atrás do filho de Sans le Sou haviam chegado ainda oito cracks estrangeiros que não soffreram contratempo algum, oito cracks de um tal renome", e continuava ahi por deante.

E ainda mais: appellava para as palavras do chronista do "Correio da Manhã" que tambem, embora reconhecendo ter o filho de Anyquim derrotado um adversario manco (facto aliás que todos os jornaes da epoca citaram), achava ter sido a performance do cavallo pernambucano uma coisa extraordinaria, tanto que não havia tido elle receio algum de escrever em letras garrafaes as já citadas palavras que deram motivo ao mal entendido.

E de facto a verdade era essa mesma. Atrás de Taciturno haviam chegado ainda oito cavallos estrangeiros, a maioria dos quaes haveria de constituir nas temporadas seguintes os melhores elementos das nossas coudelarias nos grandes classicos.

Portanto, do meu lado não podia haver absolutamente o proposito de fazer ressaltar da parte do chronista do popular matutino uma "apparente contradicção de opiniões".

Gahypió, embora tendo derrotado um adversario manco, havia cumprido mesmo uma "performance" como cavallo outro algum do paiz havia até então commettido.

O accidente do neto de Sans Souci serviu muito opportunamente para dourar, para lustrar a "performance" do cavallo nortista, para dar a ella um caracter completivo, official, de victoria.

E isto não seria de modo algum vergonha para nós, pois, se o melhor cavallo estrangeiro (o que podia impedir a victoria do neto de Volupté Chastey havia mancado, poderiamos dizer tambem que o melhor cavallo nacional que tinhamos na epoca (o que poderia ainda fazer o dobro do que Gahypió fizera, isto é, derrotar Taciturno em boas condições) não havia sido inscripto.

O accidente de Santarém foi um accidente como o do filho de Sans Le Sou. Não deixa de sel-o. Taciturno não havia podido cruzar o disco por um contratempo manifestado pouco antes de se chegar ao vencedor. O contratempo de Santarém já vinha de mais longe, vinha desde a epoca das inscripções quando se havia fugido com o filho de Novelty aos grandes classicos.

Assim, pois, não houve diminuição alguma para nós.

Se o melhor cavallo estrangeiro se havia retraido, o mesmo havia se dado com o nosso melhor nacional.

Houve, pois, uma retracção de expoentes de ambas as partes, e a competição que se feriu entre os valores do meio, foi inteiramente favoravel a nós.

JOG

JOCKEY CLUB

A FESTA DE DOMINGO NO HIPODROMO BRASILEIRO

A reunião de domingo, na Gavea, está fadada a alcançar um legitimo successo para a veterana das nossas instituições hippicas, tal o interesse que vem despertando as nove carreiras organizadas.

O Premio "Classico Brasil", reservado aos nacionaes de 4 annos e mais edade, com o seu handicap justo, que varia de 45 a 58 kilos, é uma das provas mais interessantes.

Por sua vez, o Premio "15 de Novembro", no qual estão alistados 4 parelheiros que vêm figurando na 1ª turma, e mais Matto Grosso, que acaba de derrotar em S. Paulo o "crack" Jequitibá, agradará ao nosso publico, pelo equilibrio e classe dos disputantes.

O programma, com as ultimas cotações é o seguinte:

1ª carreira — Premio "Deodoro" — 1.460 metros — 4:000$ e 800$000.

		Kilos Ks.	Cts.
1—1	Macá	51	25
2—2	Ganadera	52	30
3—3	Xaviana	48	30
4—4	Nilda	50	40
	(" Jó	51	50
5	(6 Chuck	50	60

2ª Carreira — Premio "Benjamin Constant" — 1.500 metros — 4:000$ e 800$.

		Ks.	Cts.
1—1	Andalick	55	30
2—2	Urubu'	54	25
3—3	Monarcha	51	50
4—4	Tyta	56	50
	(5 Seciliana	52	50
5	(6 Germania	50	40

3ª carreira — Premio "Quintino Bocayuva" — 1.600 metros — 5:000$ e 1:000$.

		Ks.	Cts.
1—1	Solteirona	52	40
2—2	Ipyra	52	35
3—3	New Star	54	50
4—4	Sun God	54	35
	(5 Xanacy	52	20
5	(6 Ximena	52	40

4ª carreira — Premio "Joanne D'Arc" — 1.600 metros — 4:000$ e 800$000.

		Ks.	Cts.
1	Xipotuba	52	25
2	Xendi	52	30
3	Xiró	54	35
4	Guinéo	54	40
5	Ximaré	52	40

5ª carreira — Premio "Silva Jardim" — 1.600 metros — 4:000$ e 800$000.

		Ks.	Cts.
1	Andes	56	22
2	Mayfair	54	35
3	Viola Dana	54	40
4	Pirata	55	40
5	Guaxupé	52	30

6ª carreira — Premio "Durand" — 1.800 metros — 4:000$ e 800$ — (Betting).

		Ks.	Cts.
1	Vasari	53	22
2	Curacó	55	40
3	Arco Iris	56	50
4	Xaréo	53	30
5	Tomyrim	53	40

7ª carreira — Premio "Sarmiento" — 1.800 metros — 4:000$ e 800$ — (Betting).

		Ks.	Cts.
1—1	Ulises	56	30
2—2	Kermesse	53	50
3—3	Valence	53	40
4—4	Iberico	50	35
	(5 Caruaru'	53	50
5	(6 Tops	50	30

8ª carreira — Premio "Classico Brasil" — 2.500 metros — .... 10:000$, 2:000$ e 500$000 — (Betting).

		Ks.	Cts.
1—1	Duggan	58	35
2	(2 Prazeres	51	50
	(3 Orgia	45	30
3	(4 Velasquez	48	50
	(5 Hiemal	51	70
4	(" Thompson	55	22
	(" Uberaba	53	50

9ª carreira — Premio "15 de Novembro" — 2.200 metros — 5:000$ e 1:000$.

		Ks.	Cts.
1	Sastre	56	22
2	Therezina	55	30
3	Funchal	53	50
4	Pommery	53	40
5	Matto Grosso	51	25

A "CASA GAUCHO" PAGOU AO BANCO DO BRASIL 200 CONTOS DE RÉIS

Um premio da Rio Grande

A acreditada agencia de loterias — "Casa Gaucho" — dos srs. L. Costa & C., Ltd., á rua Chile, 3, pagou, ao Banco do Brasil, a quantia de 200 contos de réis, premio maior da Loteria do Rio Grande do Sul, que foi extraida em 17 de outubro ultimo.

O bilhete premiado n. 13.667, fôra vendido pela antiga casa "Centro Loterico", á travessa do uvidor, 9, a um negociante, cliente daquelle Banco.

Registro funebre

FALLECIMENTOS

CORONEL JOSE' SILVESTRE GOMES COELHO — Por noticias procedentes do Nordeste, sabemos ter fallecido, a 11 do corrente, na cidade de Sobral, Estado do Ceará, o coronel José Silvestre Gomes Coelho.

O finado, que era uma das figuras mais respeitaveis do interior cearense, exerceu actividade politica no regimen monarchico, com o Barão de Aquiraz, e depois da Republica, occupou postos de destaque na administração do seu Estado.

MISSAS

Na igreja de Santo Affonso, celebrar-se-á, hoje, ás 7 1/2 horas, missa em suffragio da alma de Josephino Cassiano de Oliveira.

DERBY-CLUB

O MEETING DE DEPOIS DE AMANHÃ

O Derby Club, levará a effeito, depois de amanhã, em seu velho e archaico prado do Itamaraty, mais uma reunião desta temporada.

O programma foi organizado com todo o capricho, muito embora as carreiras continuem ainda com os premios minimos.

O Grande Premio "15 de Novembro", no valor apenas de 6:000$000 (!) e distancia de 1.800 metros, marcará novamente um encontro entre Guapo, Timoneiro, Chicote, Burby e mais Guitarra e Cardito. Ha ainda alistado o cavallo Ulises, mas, ao que consta, o filho de Le Temps continuará, pelo menos ainda esta semana, onde está.

O programma com as ultimas cotações é o seguinte:

1ª carreira — "Seis de Março" — 1.609 metros — 2:000$000.

		Kilos	Cots.
1 — 1	Rico	53	22
2 — 2	Gigolot	55	25
3 — 3	Mázinha	49	30
	(4 Walser	51	50
4 — 5	Feiticeira	50	40
	(6 Drussilia	49	50

2ª carreira — "Internacional" — 1.609 metros — 2:000$000.

		Kilos	Cots.
1 —(1	Sumaré	51	20
	(2 Consul	52	50
2 —(3	Amizade	49	40
	(3 Aventura	51	60
3 —(5	Calepino	53	50
	(6 Gavea	49	35
4 —(7	Mariposa	48	60
	(8 Sei Lá	52	25

3ª carreira — "Criação Brasileira" (1ª turma) — 1.500 metros — 5:000$000.

		Kilos	Cots.
1 — 1	Apiahy	53	20
2 — 2	Kauana	51	30
3 — 3	Dinar	51	30
4 — 4	Hoover	53	35
5 — 5	Savana	51	40
	(6 Jura	51	60

4ª carreira — "Excelsior" — 1.609 metros — 2:000$000.

		Kilos	Cots.
1	Ronquido	49	30
2	Trento	53	25
3	Setaurita	46	35
4	Gavião	52	40
5	Sunstone	52	40

5ª carreira — "Brasil" — 1.609 metros — 2:000$000.

		Kilos	Cots.
1	Little Jack	51	30
2	Xiba	51	25
3	Riachuelo	51	35
4	Gracco	51	40
5	Panthera	53	40

6ª carreira — "Derby Nacional" — 1.609 metros — 2:000$000.

		Kilos	Cots.
1 — 1	Karina	51	60
	(2 Hortencia	51	30
2 —(3	Herodes	53	25
	(4 Java	51	50
3 —(5	Kremlim	53	30
	(6 Saturnia	51	40
4 —(7	Hudson	53	40
	(8 Kleops	51	60

7ª carreira — "Derby Club" — 1.750 metros — 2:500$000.

		Kilos	Cots.
1 — 1	Ebro	53	30
2 —(2	Gambetta	48	40
	(" Taquary	47	40
3 —(3	Crepusculo	49	30
	(4 Uiriri	53	40
4 —(5	Ibar	51	25
	(6 Alsaciano	52	50

8ª carreira — "Grande Premio 15 de Novembro" — 1.800 metros — 6:000$000.

		Kilos	Cots.
1 — 1	Timoneiro	56	22
2 — 2	Guapo	55	30
	(" Cardito	51	40
4 —(3	Chicote	50	50
	(4 Ulises	57	30
4 —(5	Burby	54	50
	(6 Guitarra	51	35

9ª carreira — "Progresso" — 1.609 metros — 2:000$000.

		Kilos	Cots.
1	Cirrus	53	20
2	Invernal	51	35
3	Sem Temor	50	25
4	Maila	48	50
5	Perrier	52	50

Apurando irregularidades no Telegrapho Nacional

A proposito da noticia divulgada em jornaes desta capital, de que não é possivel ao Ministerio do Trabalho tomar qualquer deliberação referente aos emprestimos pretendidos pelos empregados do Telegrapho Nacional, sem que o Ministerio da Viação o informe do que houver apurado a respeito das certidões falsas de tempo de serviço de funccionarios daquella repartição e quaes as resalvas ou providencias a serem porventura estabelecidas para que retomem aquellas operações a sua marcha normal, podemos affirmar que o ministro José Americo no mesmo dia em que recebeu a denuncia da irregularidade, providenciou no sentido de apurar com o maior rigor os factos denunciados.

Nomeada a commissão de inquerito em 5 do mez passado, no mesmo dia iniciou seus trabalhos, já tendo apurado a responsabilidade de alguns funccionarios, que foram immediatamente suspensos de suas funcções, inclusive um sub-director da repartição.

A commissão de inquerito tem trabalhado ininterruptamente e só não concluiu ainda a sua tarefa, a qual, entretanto, está a se ultimar, devido ao grande numero de processos que teve de examinar além de inquirições e depoimentos que teve de colher.

AGRADECIMENTO

A familia LUIZ DIAS PEREIRA, muito penhorada, agradece sinceramente a todas as pessoas que, neste doloroso transe por que passou, lhe confortaram com o seu pezar, quer pessoalmente quer por cartas e missas que, por alma do querido chefe mandaram celebrar, bem como os que compareceram á missa de setimo dia.

Rio.

Informações commerciaes

CAMBIO

Ainda calmo o mercado de cambio.

Da abertura ao fechamento a mesma estabilidade dos dias anteriores.

O Banco do Brasil, que vem controlando o mercado, ás 10 horas, e para satisfazer a pequenos pedidos de remessas e outros negocios, affixou sobre as taxas de abertura do mercado de Londres, as seguintes cotações:

A 90 dias — A libra a 59$554..... (4 1|32)).

A vista: A libra a 60$711; o dollar 16$100; o franco $630; a lira $847; a peseta 1$500; o marco 3$970; o franco suisso 3$200; o franco belga ... 2$300; o peso argentino 4$400; o peso uruguayo 7$460.

Para as suas coberturas, este banco comprava:

A 90 dias — A libra a 58$630 e o dollar 15$690.

A' vista — A libra a 59$810, o dollar 15$850, o marco 3$700, a lira .. $811 e o franco $617.

Pelo cabo — A libra a 60$250 e o dollar 15$910.

Na reabertura, ás 13 horas, e sobre as taxas de Nova York, o Banco do Brasil renovou a sua tabella nas seguintes cotações:

A 90 dias — A libra 59$383 .... (4 1|128).

A' vista — A libra 61$073, o dollar 16$100, o franco $649, o marco .... 3$870; o franco suisso 3$220 a lira $847, a peseta 1$500, o peso argentino 4$350, o peso uruguayo 7$440, o franco belga 2$300 (3 119|128).

Comprava a libra a 58$930, a 90 dias, 60$170 á vista, pelo cabo a .. 60$610 e o marco a 3$680.

As outras moedas ficaram inalteradas.

NO EXTERIOR

O mercado de Londres abriu com com as seguintes taxas:

S|Nova York, 3.77 1|4; S|Allemanha 15|97; S|Paris 95.87; S|Hollanda 9.35; S|Suissa 19.32; S|Hespanha, 43.37; S|Italia, 73; S|Belgica, 27.

Abertura em Nova York — Sobre Londres 7.79; S|Allemanha 23,60; S|Paris, 3,93; S|Hollanda 40.25; S|Suissa 19.61; S|Hespanha 9.72; S|Italia, 5.17; S| Belgica 13.94.

Intermediaria em Londres — S|Nova York 3,78; S|Allemanha 16; S|Paris 96.12; S|Hollanda 9,37; S|Suissa, 19.376 S|Hespanha 43.50; S|Italia, 77.25; S|Belgica 27.12.

Fechamento em Londres — S|N. York, 3.79.25; S|Italia, 73.50; S|Hespanha, 43.62; S|Paris, 96.37; S|Portugal, 109.75; S|Allemanha, 16; S|Hollanda, 9.40; S|Suissa 19,37; S|Belgica, 27,25

Intermediaria em Nova York — S|Londres, 3,79; S|Paris, 3.93; S|Italia, 5,17; S|Hespanha, 8.71; S|Hollanda, 40.29; S|Suissa, 19,60.

VALES OURO

O Banco do Brasil fez, hontem, a remessa dos vales-ouro, para a Alfandega, á taxa de 8$793 por mil reis ouro.

MERCADO DE TITULOS

Foram negociados hontem, em Bolsa, os seguintes titulos:

Apolices:

20 Uniformizadas 1:000$	815$
3 D. Emissões nom. 200$	880$
2 Idem 500$	800$
164 Idem 1:000$	820$
1 Idem idem	815$
3 Idem port.	763$
305 Idem idem	762$
116 Idem idem	761$
201 Idem idem	760$
6 Thes. de Minas 200$	815$
8 Idem 500$	820$
24 Idem idem	830$
50 Idem 1:000$	844$
123 Idem idem	843$
22 Idem idem	842$
3 Idem idem	841$
5 Idem idem	840$
3 Thes. de Minas Cautela	840$
37 Idem idem	838$
1 Idem idem	830$
32 Obrig. Ferroviarias 3º	958$
100 Thes. de 1930	962$
15 Idem idem	963$
15 Estado de Minas 5% port. dec. n. 9.625	640$
34 Est. do Rio 4%	86$
1 Idem idem	87$
5:000$ O. Thes. 1921	950$

Municipaes:

6 Idem de 1931 port.	167$
50 Emp. de 1917 port.	139$
6 Idem idem	166$
23 Idem idem	165$
180 Idem idem	163$
25 Dec. n. 2097 port.	153$
260 Idem n. 3264 port.	151$
200 Idem idem	151$
20 Petropolis (1918)	165$

Acções:

70 Banco Mercantil	440$
10 Minas de São Jeronymo	108$
14 Tecidos Alliança	28$

Debentures:

100 Nova America	995$

Alvará:

10 D. Emissões port.	763$

CAFE'

Estavel era hontem, da abertura ao fechamento, a posição do mercado disponivel do café.

Os preços ficaram em baixa e os negocios do dia foram de 10.943 saccas, sendo 6.604 até ás 10 1|2 horas e 4.339 mais tarde.

O typo 7 soffreu a quéda de $200, sendo cotado na pedra official á razão de 12$600 por 10 kilos.

Este mesmo typo, no anno passado, era vendido a 18$520 por arroba.

Pauta semanal — 1$230 por kilogramma.

Imposto ouro, Estado do Rio, .. 2$703; idem, de Minas, 4$567.

O mercado do termo não funccionou.

O MOVIMENTO ESTATISTICO FOI O SEGUINTE

Entraram 18.495 saccas sendo.... 10.232 pela Leopoldina, 2.989 pela Maritima e 5.274 pelos Armazens Reguladores.

Os embarques foram de 10.425 saccas para a Africa e 3.025 para a America do Sul, num total de .... 13.460 ditas.

A existencia actual é de 284.324, contra 290.937 em egual periodo no anno anterior.

— O mercado de café, em Santos regulou calmo, com o typo 4 no preço de 15$400 por 10 kilos.

Em Santos foram destruidas .... 18.480 saccas de café.

ALGODÃO

Funccionou hontem este mercado em posição firme, com procura activa e com preços inalterados.

O movimento estatistico foi o seguinte:

	fardos
Entradas — Não houve.	
Saidas	313
Stock	5.823

As cotações para hontem, na base de dez kilos, foram as seguintes:

Seridó:		
Typo 3	41$000	42$000
Typo 4	40$000	41$000
Sertões:		
Typo 3	38$000	39$000
Typo 5	37$000	38$000
Ceará:		
Typo 3	33$000	39$000
Typo 5	37$000	38$000
Mattas:		
Typo 3	37$000	38$000
Typo 5	36$000	37$000
Paulistas:		
Typo 3		n|c.
Typo 5		n|c.

O mercado a termo não funccionou.

ASSUCAR

Trabalhou hontem o mercado disponivel assucareiro em posição firme, com cotações inalteradas e sem procura de interesse.

O movimento estatistico foi o seguinte:

Entradas — Não houve.	
Saidas	7.304
Stock	175.199

Vigoraram hontem as seguintes cotações:

Branco crystal novo	31$000	33$000
Idem velho	27$000	29$000
Demeraras	26$000	28$000
Mascavinho	27$000	29$000
Mascavo	24$000	26$000

O mercado a termo não funccionou.

CARNE VERDE

A MATANÇA DE HONTEM

MENDES

No Frigorifico Anglo foram hontem abatidos 13 bois, 9 vitellos e 6 suinos, vigorando os preços seguintes: 1$300, 1$600 e 2$500.

SANTA CRUZ

No Matadouro de Santa Cruz foram abatidos 187 bois e 2 vitellos, prevalecendo no Entreposto de São Diogo os preços de 1$290 e 1$600.

CRUZEIRO

No Frigorifico Bianco foram abatidos 30 bois e 20 vitellos que foram vendidos a 1$280 e 1$600.

UMA GRANDE NOVIDADE

Envie-nos 1$200 em sellos que lhe faremos remessa de uma bem confeccionada carteira de "Papel-Sabão" a maior novidade deste seculo — Opportunidade para todos.

REISCH & CIA.
R. RODRIGO SILVA, 11-2.º and.

No Mundo Espirita

Christo e Kardec

(Communicação medianimica de Antonio de Aquino)

Conclusão

Assim, a esse que permittiu com que os meus irmãos, neste momento pudessem sentir o effeito extraordinario da sua esperança christã, a esse que teve por maior merito ser o codificador e o systematizador da esperança humana, devemos, hoje, render uma homenagem que não é humana porque não está eivada dos sentimentos da glorificação.

Nós não pretendemos endeusar aquelles que nos orientam, mas temos o dever — e é isso que pretendemos — de agradecer a orientação que nos deram.

Os meus irmãos do seculo XX, portanto, os espiritualistas de hoje, devem olhar com reconhecimento, com amor, com carinho, essa figura austera mas sincera, mas clara, mas perfeita do orientador, que abriu a porta do Christianismo puro e rompeu os dogmas e trouxe o raciocinio, e sob a escravização do pensamento quebrou as bastilhas para a emancipação do espirito livre para a conquista do seculo XX.

A esse espirito, pois, ao nosso irmão Allan Kardec, que tão bem orientou as gerações para esta época, os nossos signaes de reconhecimento, os nossos votos de paz, de amor, de tranquillidade e de progresso.

Que a paz esteja comvosco, graças a Deus.

PALESTRAS DOUTRINARIAS

FEDERAÇÃO ESPIRITA BRASILEIRA — Avenida Passos n. 28, hoje, ás 9 1|2 horas, occupando a tribuna um dos seus directores.

— CENTRO ESPIRITA UNIÃO E CARIDADE — Hoje, ás 20 1|2 horas, á rua do Imperador, Realengo.

AVISO

O redactor desta secção estará, diariamente, na redacção desta folha, das 18 ás 19 horas.

Clinica de Senhoras do dr. Cesar Esteves

Tratamento sem operação e sem dôr das perturbações das Senhoras; faltas, hemorrhagias, colicas atrazos, etc. Diathermia. Largo de S. Francisco, 25, de 9 ás 11 e 1 ás 5.

CLICHES
GRAVAÇÃO ELECTRICA
TODO TRABALHO NESTA CASA E EXECUTADO EM 24 HORAS SEM COMPETIDOR NA RAPIDEZ E NOS PREÇOS.
PHOTO-ZINCO GRAV. DOUBLES
W. J. V. FABREGAS RIO
TRICHROMIAS POLICHROMIAS
PRAÇA TIRADENTES 77-2º
PHONE 2-3023
RIO DE JANEIRO
FONCIONA DIA E NOITE
PEÇAM TABELLA DE PREÇO

Loterias

LOTERIA FEDERAL

Resultado da extracção de hontem:

44841	50:000$
7289	5:000$
55680	4:000$
22073	2:000$
58331	2:000$
10231	1:000$
14060	1:000$

Loteria do Estado de São Paulo

Resumo dos premios da Loteria do Estado de S. Paulo, extraida hontem:

1994	50:000$
17954	5:000$
10560	2:000$
7872	1:000$
15118	1:000$
17137	1:000$
6133	500$
17247	500$
18061	500$
17989	200$

UM CASO ENTRE MUITOS

Rio de Janeiro, 22 de Junho de 1931

Illmo. Sr. Director Presidente da

EQUITATIVA DOS ESTADOS UNIDOS DO BRASIL

Avenida Rio Branco, 125 — Nesta

Respeitosos cumprimentos.

Na qualidade de tutor dos menores Therezinha e Wilson Nunes de Menezes, filhos do finado Capm. Floriano de Menezes, segurado dessa Companhia, venho declarar a V. S. a satisfação que tive em receber com a maxima pontualidade a importancia que coube aos referidos menores herdeiros do fallecido.

Aproveito-me da opportunidade para apresentar-vos os protestos de minha elevada estima e distincta consideração.

Major Nunes Filho

A EQUITATIVA
SOCIEDADE DE SEGUROS SOBRE A VIDA
Sede Social: Av. Rio Branco 125

JOCKEY-CLUB

PROGRAMMA OFFICIAL DA 60ª REUNIÃO, EM 15 DE NOVEMBRO DE 1931

Premio Classico BRASIL

A's 14.00 — 1ª carreira — Premio DEODORO — 1.400 metros — Premios: 4:000$ e 800$000.

		Kilos
1	Macá	51
2	Ganadera	52
3	Xaviana	49
4	Nilda	50
5	Jó	51
6	Chuck	51

A's 14.30 — 2ª carreira — Premio BENJAMIN CONSTANT — 1.500 metros — Premios: 4:000$ e 800$000.

		Kilos
1	Andalick	53
2	Urubu'	53
3	Monarcha	51
4	Tita	53
5	Seciliana	52
6	Germania	50

A's 15.00 — 3ª carreira — Premio QUINTINO BOCAYUVA — 1.600 metros — Premios: 5:000$ e 1:000$000.

		Kilos
1	Solteirona	52
2	Ipyra	52
3	New Star	51
4	Sund God	54
5	Xanacy	52
6	Ximena	52

A's 15.30 — 4ª carreira — Premio JEANNE D'ARC — 1.600 metros Premios: 4:000$ e 800$000.

		Kilos
1	Xipotuba	52
2	Xondi	52
3	Xiró	54
4	Guinéo	54
5	Xinaré	52

A's 16.00 — 5ª carreira — Premio SILVA JARDIM — 1.600 metros Premios: 4:000$ e 800$000.

		Kilos
1	Andes	56
2	May Fair	54
3	Viola Dana	54
4	Pirata	55
5	Guaxupé	52

A's 16.35 — 6ª carreira — Premio DURBAN — 1.800 metros — Premios: 4:000$ e 800$000.

		Kilos
1	Vasari	53
2	Curacó	53
3	Arco Iris	50
4	Xarão	53
5	Tomerym	53

A's 17.10 — 7ª carreira — Premio SARMIENAO — 1.300 metros — Premios: 4:000$ e 800$000.

		Kilos
1	Ulisses	56
2	Kermesse	53
3	Valence	53
4	Iberico	50
5	Caruaru'	53
6	Tops	50

A's 17.50 — 8ª carreira — Premio Classico BRASIL — 2.500 metros — Premios: 10:000$, 3:000$000 e 500$000.

		Kilos
1	DUCAN	56
2	PRAZERES	51
3	ORGIA	45
4	VELASQUEZ	45
5	HIEMAL	51
6	THOMPSON	55
7	UBERABA	55

A's 18.30 — 9ª carreira — Premio 15 DE NOVEMBRO — 2.200 metros — Premios: 5:000$ e 1:000$.

		Kilos
1	Sastre	56
2	Therezina	55
3	Funchal	53
4	Pommery	53
5	Matto Grosso	51

Rio de Janeiro, 11 de novembro de 1931 — Commissão Directora de Corridas.

COMPANHIA NACIONAL DE NAVEGAÇÃO COSTEIRA

SAIDAS DO RIO: DOMINGOS, TERÇAS E QUINTAS-FEIRAS
SERVIÇO DE PASSAGEIROS

SUL

ARARANGUA'

Recebe cargas pelo Armazem 11.
Sae domingo, 15 do corrente, ás 12 horas, para:

SANTOS, segunda-feira, 16
RIO GRANDE quarta-feira, 18
PELOTAS, quinta-feira, 19
PORTO ALEGRE, sexta-feira, 20

SAIDAS DO RIO: DOMINGOS TERÇAS E SABBADOS
SERVIÇO DE PASSAGEIROS

NORTE

ARATIMBO'

Recebe cargas pelo armazem 13.
Sae domingo 15 do corrente, ás 10 horas, para:

VICTORIA, segunda-feira, 16
BAHIA, quarta-feira, 18
MACEIO' quinta-feira, 19
RECIFE, sexta-feira, 20
CABEDELLO (João Pessôa) Sabbado, 21

AVISO — A companhia recebe cargas e encommendas até a vespera da sahida de seus paquetes até as 16 horas, pelo armazem 13 — Valores pelo Escriptorio Central até as 16 horas da vespera da sahida de seus paquetes. Os paquetes de passageiros dispõem de camaras frigorificas — Para passagens: Av. Rio Branco n. 20, loja, telephone: 3-2433 — Para fretes Av. Rio Branco n. 20, telephone: 4-1720. — Armazem 13 do Cáes do Porto, telephone: 4-5374 — Armazem 13 A, Av. Rodrigues Alves n. 303, telephone: 4-5072 — Para mais informações no Escriptorio Central, A. Rodrigues Alves n. 303, Telephone: 3-1930, Armazem 11 do Cáes do Porto — Telephone: 4-1934.

Chevrolet 1931 — preço pechincha

Vende-se um Chevrolet ultimo typo, em optimas condições de funccionamento. Está quasi novo. Fazemos preço muito reduzido e ainda facilitamos o pagamento. Mestre & Blatgé, S. A. Rua do Passeio, 48 a 54

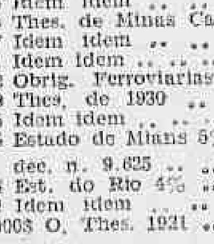

Teu é o mundo

Intelligente Leitor ou Encantadora Leitora: Queres conhecer os meios que te guiarão a conseguir Fortuna, Exito em Negocios, Jogos e Loterias? — Pede GRATIS meu livrinho "O MENSAJEIRO DA DITA" Remette 500 reis em sellos para resposta. — Direcção: Pfra. Nila Mara — Calle Matheu 1924 — Buenos Aires - (Argentina)

ASTRO Uma bôa dona de casa...

Não póde deixar de ter em seu lar, um vidro de "ASTRO".

Os talheres, cach-pots, bandejas, etc., podem voltar á sua côr primitiva com uma simples applicação do "ASTRO".

(polidor instantaneo para metaes).

DEVOLVEMOS O DINHEIRO A QUEM NÃO OBTER RESULTADOS.

VIDRO .... 3$500

Distribuidores: REISCH & C. — RODRIGO SILVA, TEL. 2-3016 .... 11, 2º ANDAR —

Polidor instantaneo para metaes

CHEVROLET DESTE ANNO — OCCASIÃO

Tenho um modelo de 1931, bellissima pintura e em perfeito estado. Facilito o pagamento. Preço commodissimo. Entender-se com o sr. Pinto. Telephone 2-7728.

INDICADOR PROFISSIONAL

Dr. Alvaro Moutinho

Doenças dos rins, bexiga, prostata etc. Cura rapida, sem dôr da GONORRHE'A aguda ou chronica e suas complicações no homem e na mulher prostatites, cystites, orchites, inflammações do utero, ovarios, etc. Tratamento pela electricidade. Diathermia, Darsonvalização, Ozonotherapia, Estreitamento da Urethra. IMPOTENCIA.
8 ás 18 — Buenos Aires, 77-1º.

HERNIAS Hydrocelles (Quebraduras)
Cura radical sem operação, sem dô e sem prejuizo das occupações.
FRAQUEZA SEXUAL
Tratamento especial e moderno
DR. PEDRO LUZ
Ex-Assistente da S. C. Misericordia do Rio de Janeiro — Espec. em vias urinarias — Cura radical da blenorrhagia.
CONSULTORIO — RUA FREI CANECA, 52 e 77.
PHONE: 2-9953.
Das 8 ás 10 e das 16 ás 18 hs.

Vias Urinarias e cirurgia

— DR. UFLACKER, ex-interno de Hospitaes na França e Suissa. — S. José, 39, das 4 em deante.

DR. DUARTE NUNES

Orgãos genito-urinarios (ambos os sexos). Gonorrhéa e suas complicações. Hemorrhoides e hydrocelle, sem dôr e sem operação — Sã. Pedro, 64, 8 ás 18 hs.

DR. JOSE' DE ALBUQUERQUE
DOENÇAS SEXUAES NO HOMEM
Diagnostico causal e tratamento da IMPOTENCIA em moço. Rua Carioca, 22, De 1 ás 6.

Clinica Medico-cirurgica

Dr. Americo Caparica
Consultorio: Rua Visconde do Rio Branco, 31 (sobrado).
DIARIAMENTE DAS 3 A'S 7 HORAS.
TELEPHONE: 2—2940
Residencia — Rua Riachuelo, 56
TELEPHONE: 2—7899.

CASA DE SAUDE

DA ASSOCIAÇÃO DOS CONSTRUCTORES CIVIS
Rua do Senado n. 213—Tel.:2-0951.
Director, Dr. Julio Pinto Brandão.
Cirurgia em geral, especialmente cirurgia do ventre, e vias urinarias, apparelhos de fracturas.
Aberta á clinica de todos os senhores medicos.
RAIO X SOB A DIRECÇÃO DO DR. VICTOR CORTES.
PREÇOS MODICOS

CASA DE SAUDE SÃO SEBASTIÃO

RUA BENTO LISBOA, 160.
Situada no local mais aprazivel desta cidade. — Aberta á clinica de todos o senhores medicos — OPERAÇÕES E PARTOS — Pavilhão especial para convalescentes — REGIMENS ALIMENTARES — DUCHAS — RAIO X — RAIOS ULTRA-VIOLETA. — Diaria desde 15$000 — Direcção: Luiz Simões Corrêa, director dr. Alcides Seixa, director medico.
TELEPHONE: 5-4001 — 5-4002.

100$ DENTADURA

ATE' 11 DENTES
Corôas e bridges de ouro por preços populares.
ORÇAMENTO GRATIS
Facilita-se o pagamento —::— 30 annos de pratica, Inst. Espec. da Prothese Dentaria
79 — Rua Buenos Aires, 79
(Das 8 ás 18 horas)

DR. APRIGIO DOS ANJOS

ADVOGADO
RUA DA QUITANDA, 47
2º andar — Sala 11
Telephone 4-5485

DR. REGO BARROS — Assistente do Hospital de Crianças J. C. Rodrigues. Clinica medica e doenças das crianças. — Consultorio: Praça Floriano, 55, 5º andar — Segundas Quartas e Sextas, das 16 ás 18 horas — Telephones: 2-5341 (consultorio) 8-5291 (residencia).

HOTEL VICTORIA

274 — RUA DO CATTETE — 274
O mais confortavel e hygienico estabelecimento que existe nesse genero, montado em predio construido especialmente para este fim, dispondo de optimos apartamentos para familias e cavalheiros e de um serviço de restaurant de primeira ordem

LIVRARIA ALVES

Livros collegiaes e academicos
RUA DO OUVIDOR, 168

Um dos premios do novo sorteio do DIARIO CARIOCA é uma excellente "Refrigeradora" da General Electric. Verifique as condições do nosso grande certamen.

Com um tiro de garrucha no ouvido

A MORTE SUSPEITA DE UM NEGOCIANTE

A' rua Souza Barros n. 201, ha muito que era estabelecido com casa de alugar bicycletas, Manoel Hamilton Martins, casado, com Carolina de Souza, ali vivendo em companhia de dois filhos.

De algum tempo a esta parte, a situação do negociante Hamilton Martins, tornou-se precaria e sem o necessario para custear o sustento da esposa e filhos, o negociante, mandou a companheira e filhos para a casa de seu irmão, em Jacarépaguá, ficando a sós na officina da rua Souza Barros numero 201.

Ha alguns mezes que isso acontecera.

Do decorrer dos tempos, devido ao pouco serviço que tinha, Manoel Hamilton Martins, passou parte dos dias, olhando para a casa de seu amigo José Paula, residente na vizinhança.

Assim, em pouco tempo, entre Martins e a esposa de José Paula, Maria Paula, estava entretido um namoro, que veiu, acabar num amor peccaminoso.

Tornando-se amante de Maria Paula, Martins, passou a esquecer a esposa.

Tal facto chegou ao conhecimento de Carolina de Souza, que na manhã de hontem, resolveu ir á officina da rua Souza Barros, afim de surprehender o esposo, em flagrante.

Tal, porem, não succedeu, visto como os encontros de Martins e Maria Paula, em horas tardias, ás occultas do esposo desta.

Indignada como estava, Carolina de Souza, censurou acremente o esposo, ameaçando de tudo narrar ao marido ultrajado.

Martins implorou-lhe que tal não fizesse, mais a esposa insistiu e Martins, num momento de indignação lançou mão de uma garrucha e desfechou um tiro no ouvido direito.

Gravemente ferido, o negociante tombou ao sólo, sendo chamada a Assistencia do Meyer para soccorrel-o.

Não resistindo, porém, á gravidade do ferimento recebido, Martins veiu a fallecer, sendo seu cadaver recolhido ao necroterio do Instituto Medico Legal.

O commissario Potier, de serviço na delegacia do 19º districto, tendo conhecimento do facto e havendo suspeitas de tratar-se de um crime, deteve Carolina de Souza e mandou abrir inquerito para apurar o facto.

Loteria do Paraná

Distribue, obrigatoriamente, 75% em premios nos magnificos planos denominados "SUL" e "BRASIL". Extracções todas as segundas-feiras.

SEGUNDA-FEIRA
50:000$000
por 15$, meios 7$500, fracções a 1$500 e para o Natal, grandioso sorteio de
250:000$000
Jogando 16 milhares e distribue 2.204 premios, num total de Rs. 426:000$, inteiros 50$ e fracções 5$. Extracção segunda-feira, 21 de dezembro. Habilitem-se só na Parattaense.

Leilão de Penhores

em 20 de Novembro de 1931
Vianna, Irmãos & C.
RUA PEDRO 1.º Ns. 28 E 30
(Antiga Espirito Santo)

Dr. Brandino Corrêa

Molestias do apparelho Genito-Urinario no homem ou na mulher — OPERAÇÕES — Utero, ovarios, prostata rins, bexiga, etc. Cura rapida por processos modernos sem dôr da
GONORRHE'A
e suas complicações: — Prostatites, orchites, cystites, estreitamentos etc. Diathermia. Darsonvalização R. Republica do Perú n. 23 sob das 7 ás 9 e das 14 ás 18 horas. Domingos e feriados das 7 ás 9 horas

BEBAM CAFE' GLOBO O MELHOR E O MAIS SABOROSO

DR. JULIO DE MACEDO

RUA DA CARIOCA, 54-A — Das 8 ás 18 hs.
VIAS URINARIAS
Especialista em doenças dos orgãos genitaes e urinarios — Molestias venereas e siffilis — Serviço de senhoras em salas exclusivamente reservadas.

CAPITAL 100 REIS

Diario Carioca

INTERIOR 200 REIS

Director : J. E. DE MACEDO SOARES

Anno IV — Numero 1.039 | Rio de Janeiro, Sexta-feira, 13 de Novembro de 1931 | Praça Tiradentes, 77

A fusão dos serviços de Correios e Telegraphos

Foram tomadas, hontem, as primeiras medidas preparatorias

A fusão dos serviços de Correios e Telegraphos está em bom andamento. Hontem, foram tomadas, de accordo com o disposto no art. 4º, do decreto n. 20.643, de 11 do corrente, as primeiras medidas preparatorias. Assim, nas cidades e localidades onde houver uma só agencia postal de 3ª ou 4ª classe e uma só estação dos Telegraphos, ordenou o ministro José Americo, a agencia dos Correios será mantida até ser determinada sua fusão com a dos Telegraphos, sem prejuizo da suppressão das que vagarem e cujo serviço postal será executado pelo encarregado da estação telegraphica, conforme determina o decreto n. 20.457, de 30 de setembro de 1931.

Onde houver uma só agencia postal de 1ª ou de 2ª classe e uma só estação dos Telegraphos, serão os dois serviços accommodados no predio de uma dellas, preferido o de melhores condições de alojamento.

Nas cidades em que houver mais de uma agencia postal de 1ª ou de 2ª classe e uma só estação dos Telegraphos, esta ultima e a agencia dos Correios de maior importancia passarão a funccionar juntas, no predio julgado mais conveniente.

As agencias especiaes dos Correios ainda não installadas com as estações dos Telegraphos, no mesmo predio, passarão a funccionar em conjunto naquelle que fôr mais conveniente.

Executadas essas primeiras medidas, outras virão referentes ao pessoal.

A COMMISSÃO DE ESTUDOS FINANCEIROS E ECONOMICOS DOS ESTADOS E MUNICIPIOS

ASSIGNADO O DECRETO QUE A INSTITUE

O chefe do Governo Provisorio da Republica dos Estados Unidos do Brasil, assignou na pasta da Justiça, precedido de alguns considerandos, o decreto abaixo que institue uma commissão de technicos para proceder a estudos financeiros e economicos dos Estados e Municipios:

Art. 1º — E' instituida a Commissão de Estudos Financeiros e Economicos dos Estados e Municipios, a qual, funccionando sob a direcção do ministro de Estado da Justiça e Negocios Interiores, encarregar-se-á de proceder ao estudo minucioso da situação economico-financeira de cada Estado, e seus municipios, facultando ao Governo Provisorio, com os subsidios que lhe offerecer, a decretação de medidas necessarias á reorganização economica e administrativa do paiz.

Paragrapho unico — Para o minudente estudo referido neste artigo, a Commissão organizará formularios que, preenchidos pelos interventores nos Estados, no Territorio do Acre e no Districto Federal, revelem a respectiva situação, e a de seus municipios, quanto:

a) á divida externa;
b) á divida fluctuante;
c) á receita e á despeza;
d) ás possibilidades productivas;
e) á capacidade industrial e agricola;
f) ás medidas annuaes de importação e exportação, e tudo mais que possa facultar á Commissão o pleno conhecimento do conjunto economico-financeiro do paiz.

Art. 2º — O presente decreto, bem como o de n. 20.348, de 29 de agosto ultimo, e todos os actos do Governo Provisorio pertinentes á reorganização dos Estados e dos Municipios, serão publicados pelas respectivas administrações, em seus orgãos officiaes.

Art. 3º — A' directoria do Interior, da Secretaria de Estado, respectiva, serão attribuidos todos os trabalhos de expediente relativos á execução deste decreto, e do de n. 20.348, de 29 de agosto de 1931, corrente.

Art 4º — O presente decreto entrará em vigor na data de sua publicação; revogadas as disposições em contrario.

Rio de Janeiro, em 9 de novembro de 1931, 110º da Independencia e 43º da Republica. (aa) Getulio Vargas, Oswaldo Aranha."

COMO FICOU CONSTITUIDO O CONSELHO CONSULTIVO DO CEARA'

QUAL TERIA SIDO O CRITERIO DA ESCOLHA?

Por decreto de hontem, o chefe do governo nomeou para membros do Conselho Consultivo do Ceará os srs. João Nogueira, Joaquim Magalhães, Francisco Paula Rodrigues, Antonio Nunes Valente e comte. Mario Hecksher.

O comte. Heckshér um digno official da Marinha, mas que não nasceu naquelle Estado; o sr. Paula Rodrigues, foi sempre um reaccionario e ainda no governo Mattos Peixoto fez parte da Assembléa Legislativa do Ceará.

Os demais conselheiros são nomes absolutamente desconhecidos e sem projecção social, com excepção do sr. Magalhães, que é pae do tenente Juracy Magalhães, interventor federal na Bahia.

Accordo ou desaccordo?

O BRASIL, PORTUGAL E A QUESTÃO ORTHOGRAPHICA

Como quasi nunca acontece — a não ser por parte dos que recebem o "jeton" — a sessão de hontem, da Academia Brasileira de Letras estava sendo aguardada com uma certa ansiedade. E' que, desde o começo da semana, vinha sendo insistentemente noticiado que, naquella reunião, o respeitavel cenaculo trataria da attitude assumida pela Academia de Sciencias de Lisbôa, em relação á rumorosa questão orthographica.

Sr. Fernando de Magalhães

Dezesete horas. e já varios jornalistas se encontravam no Petit Trianon, procurando ouvir os debates sensacionaes. A sessão, entretanto, realizou-se ás portas fechadas — o que veiu confirmar a presumpção de que as discussões eram de invulgar importancia.

No vestibulo, os representantes da imprensa aguardam o levantamento da sessão. Quinze minutos. Vinte. Meia hora. Finalmente, termina a reunião e começam a sair os academicos.

O redactor do DIARIO CARIOCA aborda o sr. Gustavo Barroso.

— Não se tratou, nesta reunião, nem de leve, do accôrdo orthographico — respondeu o illustre academico. Houve, apenas, uma homenagem a Santos Dumont e outra ao romancista das "Memorias de um sargento de milicias".

— E, então, para que sessão secreta?...

A chegada, verdadeiramente providencial, do sr. Fernando de Magalhães, deixou a nossa pergunta sem resposta.

— Não houve nada — confirmou-nos, logo em seguida, o presidente da Academia. Não temos, a respeito do accôrdo orthographico, nenhuma communicação official da Academia de Sciencias de Lisbôa. Estamos, portanto, impossibilitados de satisfazer a sua natural curiosidade.

E, confidencialmente:

—E foi para esclarecer esta situação um tanto confusa, que fiz, ante-hontem, uma carta ao sr. Julio Dantas, perguntando o que ha...

Os impostos estaduaes contra a lavoura

UM AGRICULTOR DE ITAGUAHY EXPÕE AO INTERVENTOR NO ESTADO DO RIO OS ABUSOS DO POSTO FISCAL DE CAMPO GRANDE

A carta que abaixo inserimos, endereçada pelo sr. Maximiniano Bernardes Carneiro, lavrador em Itaguahy, um documento precioso no momento em que o governo acena aos "sem trabalho" com as vantagens advindas do trabalho rural.

Dignas de attenção, as palavras do desesperançado agricultor são, antes que um libello, uma advertencia aos que pretendem seguir os conselhos emanados dos administradores, opis são tantos os absurdos revelados na carta em apreço que, tão necessario quanto urgente se torna um movimento unico dos governos estaduaes no sentido de attenuar as taxas fiscaes que asphixiam e aniquillam quaesquer esforços do lavrador honesto e emprehendedor.

A carta do sr. Maximiniano Carneiro está redigida nos seguintes termos:

"Exmo. sr. dr. interventor federal no Estado do Rio de Janeiro. — Permitta v. ex. que um humilde lavrador, perdido pelo interior do Estado, lutando contra o meio, e, assim mesmo, trabalhando de sol a sol confiado nas palavras proferidas por v. ex. a um dos redactores do "Jornal do Brasil" pelas quaes se percebe ser v. ex. um adepto fervoroso da lavoura, venha até sua presença, afim de expôr-lhe as verdadeiras barbaridades fiscaes praticadas pelo encarregado do "Posto Fiscal do Estado do Rio de Janeiro em Campo Grande", estrada Rio-São Paulo

Ha cerca de um anno adquiri á Companhia Normandia alguns alqueires de terras, situadas no kilometro 42 da estrada Rio-São Paulo, municipio de Itaguahy, immediatamente iniciando um serviço verdadeiramente temerario: — puz abaixo a matta virgem, drenei o terreno, plantei cerca de 15.000 bananeiras e 4.000 laranjeiras, além de grande quantidade de cereaes.

Não preciso expôr a v. ex. o que foi a minha luta contra o impaludismo e a sauva, bastando que lhe diga encontro-me gravemente affectado em minha saude; não me tendo sido possivel, até hoje, installar-me, com minha familia aquelle local, para onde me conduzo, diariamente pela manhã, voltando á tarde para a minha residencia, em Campo Grande, Districto Federal

Invertendo na lavoura um grande capital, o que é facil v. ex. mandar averiguar é natural que, á espera dos fructos do meu trabalho, venha procurando alguma renda na venda de lenha e madeiras rusticas, para o que aproveito as minhas viagens de volta, em caminhão de minha propriedade.

Acontece, porém, exmo. sr. dr interventor, que o encarregado do "Posto Fiscal do Estado" declarou a mim e a companheiros meus de lavoura verdadeira guerra de morte.

Citarei alguns factos: — 1 pequeno feixe de lenha foi apprehendido, hontem, 5 do corrente, por não possuir o seu conductor alguns mil réis exigidos como imposto.

Dois palmitos de coqueiro foram, ha dias, taxados de um modo despropositat. Dois caixotes de kerozene contendo vagens, tambem foram taxados.

O absurdo, porém, culminou hontem: trazia em meu caminhão 5 páos para armar um barracão em Campo Grande. Exigiu-me o Posto Fiscal 7$400 de imposto, o que me levou a negocial-os immediatamente: — entreguei-os ao Estado pelo valor do imposto.

E v. ex., que é justo e bem intencionado, poderá mandar pessoa de sua confiança ao alludido Posto, onde se certificará que o Estado fez máo negocio, por isso que os páos não valem os 7$400..

Para o fim, no emtanto, deixei coisa melhor, e para isto chamo, principalmente, a esclarecida attenção de v. ex.:

Os impostos são cobrados tendo em vista o peso da mercadoria mas, facto mirabolante, o "Posto Fiscal" não possue balança e o peso é calculado a olho!!! Parado o caminhão diz o funccionario do Estado: — "Você leva tantos kilos. Já tenho muita pratica de pesos e medidas, aposto que a differença não será muito grande!!!

Outro facto interessantissimo: — O ecarregado do Posto não conhece qualidades de madeiras, e como o imposto varia de accordo com as diversas qualidades, elle as vae lançando a seu bel prazer. Quando alguem reclama elle exclama: — Se fosse madeira boa pagaria menos!!!

Verdadeiramente tolhido em meu trabalho, lamento dizer a v. ex. que, falhando o apoio que peço, abandonarei o serviço, por não supportar tantos impostos.

O prefeito de Itaguahy mandou-me uma nota de impostos municipaes. O collector federal fez-me amavel visita e communicou-me que devo pagar o imposto de industrias e profissões. O collector federal não tarda em querer conhecer-me. "O Posto Fiscal", diariamente, e com infallivel pontualidade, aguarda o meu regresso do serviço para saber o que conduzo para minha casa, sendo o seu encarregado de uma pericia, lamentavel para mim, nas "pesadas a olho"!

Entregando a minha causa ao alto criterio de v. ex., nossa suprema autoridade dentro do Estado, estou certo de que bati em boa porta, e que encontrarei boa vontade, não me faltando o que peço: — Justiça! — Itaguahy, 6 de novembro de 1931 — Maximiniano Bernardes Carneiro.

A revisão dos contratos da Light

O ministro José Americo requisita dois technicos

Ao seu collega da pasta da Educação, enviou, hontem, o ministro José Americo, o seguinte officio:

"Desejando incumbir os engenheiros José Pantoja Leite e Francisco Xavier Kulnig, professores da Escola Polytechnica da Universidade do Rio de Janeiro, de estudarem as condições technicas e financeiras do fornecimento de luz electrica para a illuminação particular e publica desta capital, afim de serem estabelecidas as bases definitivas da revisão do contrato existente para a execução desse serviço, rogo a v. ex. permitta que os referidos engenheiros venham prestar os seus serviços a este Ministerio, no desempenho daquella incumbencia.

Aproveito a opportunidade para reiterar a v. ex. os meus protestos de elevada estima e distincta consideração."

Affonso XIII — traidor á patria

Foi pedida para o ex-soberano a pena de morte!

Affonso XIII

MADRID, 12 (HAVAS) — A Commissão de Responsabilidades entregou, hoje, á mesa da Camara, o seu relatorio em que declara Affonso XIII perjuro e responsavel pelo golpe de Estado de Primo de Rivera e pelas alterações introduzidas na Constituição.

A Commissão reconhece justa a decisão que considera o ex-soberano traidor á patria e pede para o réu a pena de morte, sob reserva de poder ser transformada em trabalhos forçados por toda a vida.

Os bens que pertenceram á corôa ou a membros da familia real serão confiscados.

CASIMIRAS Para todo gosto Para todo preço
(A METRO 159, Rosario, 159

O GENERAL LEITE DE CASTRO NÃO DESPACHOU NO CATTETE, NEM ESTEVE NO SEU GABINETE

Comquanto fosse, hontem dia de despacho do ministro da Guerra com o chefe do governo, o general Leite de Castro não esteve no palacio do Cattete, nem para ali mandou os papeis da sua pasta.

Com o sr. Getulio Vargas despachou sómente o almirante Protogenes Guimarães, titular da Marinha

O general Leite de Castro tambem não foi hontem ao seu gabinete, no Ministerio da Guerra.

A GUERRA no Extremo Oriente

UM TELEGRAMMA DO TITULAR DO QUAI D'ORSAY AOS GOVERNOS DA CHINA E DO JAPÃO — VIOLENTO COMBATE NAS PROXIMIDADES DE KUNG-CHU-CHIANG — UM DESAFOGO PARA A SITUAÇÃO

GENEBRA 12 (Havas) — O sr. Aristides Briand, acaba de dirigir aos governos do Japão e da China, por intermedio do secretario geral da Sociedade das Nações, um telegramma em que, depois de agradecer os termos das respostas dos dois governos ao despacho de seis do corrente, accrescenta textualmente:

"Depois de acurado estudo dessas respostas e das ultimas communicações recebidas, julgo de meu dever insistir novamente sobre o compromisso por ambos os governos assumido de desenvolver os maiores esforços no sentido de evitar a aggravação da situação da Mandchuria".

Em seguida, o presidente do Conselho da Sociedade das Nações insiste igualmente para que sejam transmittidas aos commandantes das forças em actividade na região, severas instrucções no sentido de evitarem toda iniciativa de novas operações.

Aristide Briand

O sr. Briand termina mostrando a necessidade de ambas as partes facilitarem a tarefa dos observadores enviados pelas potencias representadas no Conselho para examinar "in loco" a situação e recolher sobretudo nas regiões de Nonni e An-Gan-Chi, as informações a que allude a resolução do Conselho de trinta de setembro ultimo.

UMA RENHIDA E LONGA BATALHA

TOKIO, 12 (Havas) — Os jornaes annunciam que se feriu, hontem á noite, nas proximidades de Kung-Chu-Ching, ao norte de Mukden, violento combate entre os destacamentos japonezes e os bandoleiros que infestam a região. A batalha prolongára-se, renhida, por espaço de cerca de tres horas, ao fim das quaes os japonezes estavam senhores da situação. Os bandoleiros haviam deixado no campo da luta cento e cincoenta mortos e cerca de trezentos feridos prisioneiros dos nipponicos.

CALMA EM TIEN-TSIN

TOKIO, 12 (Havas) — Os ultimos telegrammas recebidos de Tien-Tsin annunciam que as autoridades chinezas lograram dominar a agitação reinante na cidade, restabelecendo, por completo, a calma.

A Agencia Rengo informa, entretanto, que a situação ainda é inquietadora, não obstante achar-se afastado, graças á tregua recentemente concluida, todo risco de choque entre chinezes e japonezes.

A mesma agencia annuncia, em communicado de Mukden, que o general Ma-Tchang-Chen concentrou na região de Anochi elevado effectivo que constitula uma ameaça para as tropas japonezas. Depois de destruir um ramal da Estrada de Ferro do Sul da Mandchuria, forças em debandada, procedentes de Changhai, tinham-se espalhado pela zona ferroviaria das immediações de Kirin, Mukden e Hai-Lung, commettendo depredações e ameaçando a segurança da região.

Victima de um "conto do vigario", um empregado no commercio suicidou-se

O joven José Simões, de 18 annos, solteiro e residente á rua Lêdo n. 59, era empregado na casa "A Imperial".

Moço de trato affavel, esforçado e trabalhador, José, dentro de pouco tempo soube angariar a sympathia dos patrões e companheiros.

E a prova evidente da confiança que lhe depositavam, os seus chefes, era a preferencia que estes lhe davam quando do recebimento de contas.

Ainda hontem, José foi o escolhido para ir receber a importancia de 1:000$. Dando cumprimento á ordem recebida, José dirigiu-se ao local indicado.

Effectuada a cobrança, o empregado regressava á loja, quando foi abordado por um individuo que lhe propôz a compra de uma joia.

Dizendo ser esta de alto valor e de estimação o offertante declarou que só se desfazia della devido ás necessidades que o assediavam.

Condoido da sorte do "pobre homem" e mesmo na esperança de obter um lucro qualquer, José comprou a joia pela quantia estipulada, justamente, a da conta que elle recebera — 1:000$000.

Saindo dali, o empregado foi a uma casa de joias, onde tratou de vender a que comprára.

Ficou porém, desalentado o pobre moço quando lhe disseram ser falsa a que possuia.

Queixar-se á policia foi o seu primeiro cuidado, pois fôra victima de um "conto de vigario".

Immediatamente, dirigiu-se á policia do 3º districto, onde se queixou ao commissario Aldirio Ferreira, ali de serviço.

Após contar o logro em que caira, Simões deixou aquella delegacia, chorando, e prometendo ali voltar, para saber o resultado das investigações.

Mais tarde, na esperança de rehaver o cobre, o empregado voltou informado de que ainda não fôra encontrado o "vigarista".

Triste, o moço dirigiu-se então "A Imperial", com o proposito de contar aos patrões o que lhe succedera.

Ao chegar ali, foi informado por um companheiro de que os chefes tinham mandado receber a conta por outro empregado. Ao ser scientificado disto, José cabisbaixo, acabrunhado, dali se afastou-se, munindo-se, antes, de um vidro com strychnina.

Envergonhado, sem ter o recurso necessario para repôr a quantia recebida, o desditoso moço resolveu dar cabo da existencia.

Dirigiu-se á praça Gonçalves Dias e ahi ingeriu toda a dosagem do veneno de que se achava provido.

Pouco durou para que o terrivel toxico produzisse os seus effeitos.

Convulsões terriveis se apoderaram do infeliz empregado, fazendo-o tombar ao sólo.

Trascuntes que passavam na occasião, correram para junto do infeliz, pedindo os soccorros da Assistencia.

Esta avisada, para ali mandou uma ambulancia, com um medico, que verificando o estado desesperador do tresloucado joven, mandou removel-o para o Posto Central.

Ali chegando, foram-lhe ministrados os soccorros urgentes, após o que foi internado no Hospital de Prompto Soccorro.

Todos os esforços medicos, porém, foram baldados, pois José veio a fallecer pouco depois.

O corpo do inditoso moço foi removido, com guia da policia do 14º districto, para o necroterio do Instituto Medico Legal.

Avisado da morte de José, o commissario Aldirio dirigiu-se á sua residencia onde procedeu a uma rigorosa busca, encontrando dentro de um livro, que se achava em uma mala, o seguinte bilhete:

"Não posso mais supportar meus soffrimentos. Ninguem é culpado. Meu fim era este. (a) — José".

A mesma autoridade policial ainda apprehendeu um enveloppe, contendo photographias e endereçado "A' senhorita Didi".

Os proprietarios da "A Imperial", logo que tiveram sciencia da morte de José Simões, deliberaram fazer-lhe o enterro

José, segundo informações colhidas naquella loja, foi sempre um bom empregado, tendo effectuado cobranças de valor, prestando sempre bôas contas.

Os proprietarios da "A Imperial" mostram-se pezarosos com a morte de José Simões e classificam o seu gesto de precipitado.

Com vistas ao interventor do Districto Federal

O Assyrio, foi durante muito tempo, o ponto de reunião do mundo chic. Eram chás dansantes e ceias, depois dos espectaculos do Municipal, onde se reuniam o nosso "haut gomme".

As explorações nos preços, as pessimas direcções no Assyrio, levaram-n'o a decadencia,transformando-o no correr dos annos, numa casa de diversões, de frequencia pouco recommendavel, na sua grande maioria.

Durante muito tempo, o empresario Parisé luctou para soerguer o velho Assyrio e não conseguindo, terminado o contrato que tinha, entregou-o á Prefeitura Municipal.

Durante algum tempo esteve fechado o Assyrio, até que por occasião do celebre caso do café a 100 réis, o interventor Bergamini resolveu reabril-o, funccionando explorado pela Prefeitura, um café, com as chicaras ao preço de 100 réis.

Solucionado o caso do café, o Assyrio veiu novamente a ser fechado.

Reaberto, como "bar", a titulo precario, foi a dependencia do Theatro Municipal, entregue aos seus actuaes exploradores.

O que se passava no Assyrio, no momento actual, está merecendo as vistas do interventor do Districto Federal.

Os frequentadores do Assyrio, soffrem verdadeiras extorsões, nos preços das consummações feitas.

Até agora, os concessionarios do Assyrio, ainda não resolveram fazer melhoramentos no mobiliario ou no salão, conforme resa o contrato, mas no entretanto cobram preços excessivos aos frequentadores do velho Assyrio, levando-os a reclamações mais justas possiveis.

A proxima reforma da Imp. Nacional

NÃO HAVERA' CO'RTES NO PESSOAL QUE MUITO LUCRARA' COM A NOVA REORGANISAÇÃO

O dr. Annibal de Barros Cassal, competentemente autorisado pelo decreto 20.033, de 25 de maio ultimo, determinou a remodelação dos quadros de pessoal e serviços geraes da "Imprensa Nacional" e "Diario Official", de que é director.

Para esse fim o dr. Cassal designou uma commissão composta de funccionarios de reconhecida competencia para elaborar o necessario projecto que inclue tambem a construcção do novo predio em que a mesma vae funccionar e o orçamento para 1932.

Por emquanto, podemos resumir em tres pontos principaes a futura reorganisação da "Imprensa" e "Diario Official":

1º — Fusão dos quadros de pessoal sem diminuição de vencimentos, nem o phantasma dos córtes que tanta apprehensão tem causado, ultimamente no meio do funccionalismo.

2º — A diminuição da despesa, em consequencia dos cargos vagos que forem supressos e augmento consideravel da Receita, em virtude de medidas efficazes que serão adoptadas.

3º — Construcção do edificio em que vae funccionar aquella repartição, na rua Sacadura Cabral, com uma área de 10.000 metros quadrados, com tres pavimentos. A referida construcção está orçada em 4 mil contos, approximadamente, e será custeada com o producto da venda, em hasta publica, do velho predio e terrenos da "Imprensa Nacional", ou seja 12.000 metros quadrados, incluindo a área que está no plano do desenvolvimento da cidade.

O novo edificio está projectado de modo a evitar o retorno no encaminhamento da producção.

PROGRAMMAS DE HOJE:

PALACIO
Complemento: 2,00 — 3.40 — 5.20 — 7,00 — 8,40 e 10.20.
"Beija-me outra vez" — 220 — 4.00 — 5.40 — 7.20 — 9.00 e 10.40.
A Warner First apresenta
BERNICE CLAIRE
WALTER PIDGEON em
"Beija-me outra vez"
GENTE VALENTE (desenho sonoro). FOX MOVIETONE AIRPLAN NEWS, 43

ODEON
Complemento: 2 — 4 — 6 — 8 e 10 horas.
"Beijos a esmo: 2,30 — 4,30 — 6.30 — 840 e 10 30.
A Metro Goldwyn Mayer apresenta
NORMA SHEARER
ROBERT MONTGOMERY em
BEIJOS A ESMO
MARE' BRAVA (desenho sonoro) METROTONE NEWS N.º 95

GLORIA
Complemento: 2 — 4 — 6 — 8 e 10 horas.
"Caprichos de Mulher": 2.30 — 4.30 — 6.30 — 8.30 e 10.30.
A "Warner First" apresenta
BEN LYON
Ona Monson em "CAPRICHROS DE MULHER"
"A Festa dos Pyjamas" na praia de Copacabana e 1º anniversario da Casa de Saude Santa Therezinha, na Revista Odeon N. 15.
ALTA SOCIEDADE — comedia do programma Serrador com os "PERALTAS.

ELDORADO
TEL. 2-4218
HOJE NA TELA:
A's 2 — 4 — 6 — 8 e 10 horas
A fascinante LIL DAGOVER e o sympathico IVAN PETROVICH, em
"Processo de Tilly Ferrantes"
modernissimo film todo falado e cantado com letreiros em portuguez
Complemento: "MARIDOS TRAQUINAS", hilariante comedia em 2 partes com Charles Murray e George Sidney.
Das 5 ás 7 — Sessão Eldorado ao preço de 2$200.

CINE GRAJAHU'
Dois bellos films num só programma
"Napoles, berço de saudades"
"Programma Matarazzo" e
"O AGUIA"
com TOM TYLER

PATHE' PALACIO
PATHE' NATAN apresenta
Um grande successo Europeu
Papae de Paris
com ADOLPHE MENJOU (fallando o idioma de sua patria) e ALICE COCE'A (tão nossa conhecida no theatro)
Complementos: Fox Jornal Movietone Airplan News n.º 3 x 43 e Pathé Jornal n.º 1

PATHE'
O magnifico drama da Universal
A PENA DE AMOR
com GENEVEVE TOBIN e LEW AYRES
Complemento: Uma hilariante comedia da Universal, com George Sidney e Charles Murray